江…記…金…
時間上午八時至下午六時
…街五八
市…文具店
精印五彩商標廣告鉛石名片

本報領得
內政部警字第二二七六號
小執照中字第一五九七號登記證
中華郵局特許掛號立券
按照新聞特別優待寄遞
館址重慶商業場西大街第一號

重慶商務日報

Commercial Daily News
Chungking

第七千七百四十八號

今日出版三張半

本報價目
零售每份四仙　每月一元
半年五元六角　全年十一元二角
外埠每月加郵費三角
郵票代洋十足收用

電報掛號〇五一二三
電話八九九六號

敬啟者敝行因川省各界對於中央債券關係日切，茲為服務各界起見，特于上海華商證券交易所購置第四十四號經紀人位置，接收各種期現貨證券買賣，直接市場，佣金低廉，手續敏捷，辦理穩妥，凡有委托買賣交易者，請即向各地敝分行及各地敝行辦事處接洽，或逕向上海敝第四十四號經紀人豐記證券號直接商洽，均無不竭誠歡迎，特此通告

四川美豐銀行啟

豐記證券號　上海華商證券交易所二樓十號　上海電話九三八八八

茲將本行招考覆試及格生揭曉如左

一，正取六名　萬紹烈　王楠甯　杜本賓　魏永興　曹可治　王利時

二，備取四名　唐貴業　梅鏡如　鄧文海　劉維憤

右列正取各生限於本月二十五日前覓殷實保人來行接洽，至備取各生須俟正取有缺額或本行人位不敷時再依次遞補，其期間以本年度為限

聚興誠銀行考試委員會

民國二十五年七月十七日

中國銀行重慶分行啟事

逕啟者查本行于廿四年五月中接奉四川剿匪總司令部公函飭將剿匪第三路後方醫院院長吳邦翰及吳介持存款帳轉更調名義計有恩懋詳存洋壹千壹百五十元顧念祖存洋壹萬八千元吳恕恆存洋四千四百七十元二共存款二萬三千六百廿元一併暫扣以待解決繼復奉剿總部即字第三號訓令此款由總部作提仍暫存本行在案茲奉剿總部二十五年法字二二八四號訓令略開「該案各犯業經訊明分別處辦該主犯吳邦翰即吳介持存逃未獲除通令緝究外所有吳邦翰即吳介持在該行變名為恩懋詳顧念祖吳恕恆之存款二萬三千六百廿元應即先行沒收以備抵償該介持侵吞公款之一部除布告并登載成都報紙外合亟附發布告一紙令仰該分行即便遵照張貼并將上開存款本息如數匯繳為要」等因并續奉剿總部廿五年法字第二五三二號指令該案已由總部函咨巴縣地方法院備案除遵辦外查上項恩懋詳顧念祖及吳恕恆三戶存款共洋二萬三千六百廿元之本息現既經剿總部訓令提取掃數沒收所有本行所立恩懋詳抬頭四五四號存單顧念祖抬頭四五六號存單與恕恆抬頭四五七號存單各一紙尚未收回註銷應即登報聲明作廢日後倘有提取現款即作為廢紙特此公告諸維各界人士注意為荷此啟

教育部修正中小學教學科目及時數後仍極適用之

復興中學教科書

本年二月十八日教育部公佈修正初高中及小學教學科目及時數表並規定實施辦法令各省市教育廳局遵照同月二十七日復召集各省市教育人員談話會討論關於教科書編輯及審定事定有辦法若干條綜合上述辦法之要點如下

一，凡已審定之教科書內容與新修正課程標準完全相同者仍照其原有年限不予變更其於今年滿期者一律延至明年六月底。

二，凡已審定之教科書內容一小部份應修改而不及修改者，至明年六月底時一律失效。

敝館編印之復興教科書，小學用書全部及中學主要科目用書已經教育部審定，均在有效期內。其自本屆秋季開學起必須改用之書，如初級高級中學一年級之公民，高級中學二年級之算學甲乙組，初級中學之生理衛生，敝館早已分請專家編輯，均可於開學前出版。至于其他各級復興教科書均已大批運到足敷各學校購取敬請照舊采用為幸

商務印書館謹啟

到

重慶銀行儲蓄部存款無論定期活期，

均能享受「利息優厚」「手續敏捷」的種種便利。

行址：陝西街

金城銀行

公積金　三百四十二萬元
實收　七百萬元

總分行
南通　武昌　石家莊　青島　西安　廣州
上海　南京　漢口　北平　新鄉　大連　開封　香港
蘇州　重慶　定縣　道口　哈爾濱　許昌
常熟　長沙　保定　天津　鄭州　新浦

重慶金城銀行

商業部　儲蓄部

存款　放款　匯兌　押匯　貼現

活期存款　整存支息　零存整付　定期零存　整存整付　整存零付　特種定期　通信存款

行址　陝西街三十六號
電話　經理室一三六二　營業室一三六三
電報掛號　華文七〇〇七　英文 KINCHEN

川鹽銀行

營業要目

本行股本二百萬元，辦有業務，力求穩當，專營押款，不放信用，故自開業以來，未受呆賬損失，且接納周到，手續簡便，辦事敏速，久為各界所深信仰。

營業部　存款　放款　匯兌　押匯　貼現

儲蓄部　活期　定期　零整儲蓄　給息優厚　備有詳章　函索即寄

保險部　專保輪駁同業木船水險

堆棧部　現在專一籌劃，俟設備完善，再行擴充存堆各貨

地點

總行　重慶新街口三一號　電報掛號：三八〇

分行　成都　中新街　自流井　八店街　上海　九江路

辦事處　瀘縣　會津門　江津　迎恩門　嘉定　東大街　合江　中街

四川經濟月刊

民國二十五年六月份

第五卷第六期要目

歐戰後十八年來之世界經濟概觀（續）
民國二十四年我國外匯市場之回顧
德國電力事業之統制
日本「國防經濟」論
中國的經濟恐慌
成渝鐵路沿線經濟概觀——資陽，內江，
從證券市場價格漲落之原因說到現在之中國證券市
最近申匯及洋水漲落圖
重慶證券漲落表
重慶申匯洋水及比期利息漲落表
四川之桐油貿易
雅安經濟概況
日本財政之一瞥
日本侵略滿洲之一斑
華北五省富源調查
兩淮鹽產之今昔
全國交通現狀述要
蔣委員長在川演詞續誌

每冊一角　全年十二冊二元　半年六冊一元二角

總發行處：重慶四川省銀行經濟調查室

代售及預定處

重慶　南京　上海　北平　武昌　漢口　蘇州　杭州　廣州　本行

各大書局　花牌樓書店　[illegible]公司　中國圖書雜誌社　中華書局公司　生活書局　玉山書局　新生命書局　生活書店服務社　時代雜誌公司　中國雜誌公司　上海雜誌公司　成都萬縣　瀘縣內江　遂寧涪陵　達縣南充　各辦事處　兩分行　宜賓　上海　自流井

川康殖業銀行　儲蓄部

新設小額抵押放款

為救濟小本工商

最多五百元

利息照市不另加

詳情面洽

程愚律師代表四川商業銀行通知黃天開啟事

啟者本行在中代押運渝汽車兩部早已到達迭催提取均置不理茲特再限期三日了清手續如至七月卅一日止仍無具體辦法本行即依法起訴也此啟

程愚律師代表上海海豐汽車公司警告黃天開啟事

茲據上海海豐汽車公司函稱「黃天開君欠敝公司國幣二千零九十七元限期由廿五年五月廿二號起六月底到期交付週息八厘殊逾期未理函電詢問亦不答復特委託貴律師依法起訴」等情前來特此登報公告請於三日內來所清償否則即依法訴追也此啟

事務所　管家巷　電話四八八

中外要聞

桂定期組軍政府說
桂軍沿桂粵邊境增防
四路軍恢復以前編制

上海二十八日申時社香港二十八日電，將電，某國軍事人員日來分集邕梧，逾千，李宗仁白崇禧決抗戰到底，有定八月一日組軍政府說。

廣州二十八日路透電，桂軍續在沿桂粵邊境一帶增厚軍隊，聞桂林梧州已熱烈從事戰爭準備，兩地關皆有軍事活動，梧州當局已下令禁止拍發有密碼之電報，同時余漢謀所部現源源開入廣州，

上海二十八日申時社香港二十八日電，桂在港購辦軍米三千五百包，分由大明等輪運梧，粵三水海關未予扣留，

香港二十八日電，桂幣慘跌，每元折合港幣三角左右，南寧物價飛漲，米每石售至八十元，貧民斷炊，各縣民團均表示決不參加內戰，李白派員分赴四鄉宣傳，鄉民見之掩耳疾走，

香港二十八日電，桂向某國訂印紙幣八十萬元，二十四日由港交大典輪運梧，聞已被梧海關悉數扣留，

廣州二十八日電，陳策今接收虎門司令部，委定參謀長陳常健，副官處長何永亮，經理處長陳榮森，交代清楚後出洋，

陳策就新職

廣州二十七日電，虎門要塞司令陳策，二十七日晨四時集議，詳談粵軍事處職員，

王克敏並未消極
開放華北經濟正商洽中
俟有成規即可北上主持
有函致宋哲元

天津二十八日電，西田耕一二十三日訪晤王克敏，並療治足疾，然後赴平謁宋，關於華北現狀之觀察，因到任未久，一切尚無深刻之認識，未便發表任何意見，關於中日問題，東京方面認爲中日兩國應誠懇談解除一切誤會，

北平二十八日電，宋哲元頃接王克敏來函，謂關於開放華北經濟問題，並與各關係方面研商具體方案，俟有成規，即可北上主持華北經濟事宜，外傳王消極說可證明不確，（中央社）

北平二十八日電，日兵四十名全副武裝，並攜機關槍兩架，二十八日晨九時十分乘車赴通州，

天津二十八日電，日騎兵十餘人，二十八日晨由津專

日對冀察希望

北平通訊，華北局勢，已由於小康之境，經濟提攜，已漸

華北局勢沉悶

整頓粵省金融
辦法現正審核中
鄒琳留粵督促辦理各事
財部調動滬粵四關監督

香港二十八日電，省訊，唐壽民二十八日語記者，關於整頓粵省金融及改良洋制事，刻與鄒琳宋子良，具有結果，俟鄒宋返京，即呈財部核定施行，

海關監督人選，并對該部重要職員有所調動，（一）江海關監督以 ……

英科學大家 惠爾康死矣
醫學書籍多譯漢文

倫敦訊，英國著名科學家，考古家，人類學家，著作家，惠爾康爵士，今日因病逝世，惠氏現任惠爾康基金委員會董事長，並爲惠爾康研究院，醫學博物院，及科學研究局之創辦人，兼任董事，一九一三年時，惠氏將科學研究院供政府之使用，一九一四年又

惠氏曾於一九〇一年，親赴埃及蘇丹尼羅河上游流域，作考古及人種學探險，一九一一年時，再度前往，發見前人所未知之上古作窩爽平人古城舊址多處，嗣以大戰爆發，暫告終止，氏更爲空中攝影術之先進，曾用之作探尋及測繪各古城遺址及紀錄開掘地點之工具，一九二七年在中非洲島干達創立史坦萊夫人產科醫院，一九〇五年創立惠爾康醫院，惠氏並創立出版基金，由中華醫學會管理，供給醫學小科化學之標準教科書，譯成漢文，訂以廉價，使中國學生易於購置，惠氏且爲人類學院院長，美術學會副會長，及其他許多會社之會員，（二十五日路透電）

英在華北有重大利益
決不放棄平使館
英議員質問艾登之答覆

倫敦二十七日路透電，保守黨議員藍金氏今日在下院詢及，目前北平之英國大使署，是否將放棄一事，外相艾登答稱，因英國在華北方面有重大利益，故英國仍須保留駐平大使署，而並未準備放棄云，艾登又稱，渠不能答覆英國將擬於何時將駐平英大使署之官員全數遷往南京，蓋此須視南京大使署建築工程如何而定，因駐平大使署代辦事，正與中國政府接洽新館址事，但尚未獲得一相當地址云，（中央社）

粵漢路 株韶段鋼橋修復

漢口二十八日電，粵漢路株韶段內之坪石以南田頭九峯等處兩座鋼橋，前被陳濟棠派隊炸燬，該路局長凌鴻勛得電告後，即赴各該處視察，並就近督飭工程人員，日夜趕修，於二十五日將所有燬壞橋樑一律修復，可以臨時行車，施工期祗有十日，於最短時間修復，工程堪稱迅捷，聞中央及蔣委長特撥獎金，以資獎勵，凌於二十六日會同錢宗澤，由衡陽赴韶關視察，轉赴廣州接收南段管理局，該路於四日第一次車直達廣州，凌在粵接管完畢，即率領南局及株韶局人員返武昌主持，八月改組成立，（中央社）

長沙二十七日電，湘黔鐵路工程局長侯家源由湘返省，當日乘車赴漢轉牯謁蔣，

長沙二十八日電，余籍傳十時許赴粵謁蔣，臨行時語記者云，田頭九峯兩處被燬橋樑，二十五日修復通車，（中央社）

黃紹雄陳紹寬 昨離牯轉京
侯家源等赴牯謁蔣

九江二十八日電，牯嶺電話，黃紹雄二十八日下午二時下山，乘輪赴京，稍勾留即返杭，陳紹寬，孫科，王寵惠二十八日午下山經潯返京，

冀省定二日 開全省治安會議
宋哲元定日內赴保出席

北平二十八日電，宋哲元定日內赴保召開夏防會議，事畢並擬巡視各縣吏治，

保定二十八日電，冀省治安會議，二日如期舉行，先期預備會，審查各項提案，二十八日已由省府組織籌委會，以魏鑑，張吉墉，李□，及保安處長高樹勳等五人任籌委，分指揮，警備，審查，招待四組，會場設西大街第二模範校內，各專員縣長二十八日已陸續到省報到，二日前可齊到，聞該會討論範圍，除鞏固地方治安外，於省政建設均一併討論，（中央社）

開發華北經濟計劃
津日商組大紗廠控制我國紗業
興中公司

天津二十五日電，興中公司開發華北經濟計劃，大體定爲（一）改良農產，設產業合作社，低利貸給資金，（二）供給優良種子及農具，（三）指導農產棉花改良，（四）指導販賣輸運，（五）開發礦業，（六）拓展交通等等，

北平二十八日電，津日商某紗公司在臨榆石河南岸建築一大規模紗工廠，刻已開工，年底可全部落成，定來春開幕，將來招集工人數目，在五千人以上，以推銷冀東一帶國有紗業，（中央社）

黃慕松任主席
曾養甫任爲廣州市長
林雲陔調任蒙會委長
嵇祖佑任川民政廳長
政院議決改組粵省府

九江二十八日電，牯嶺電話，二十八日行政院第二七二次會議，出席蔣院長，王世杰，陳紹寬，張嘉璈，蔣作賓，陳樹人，吳鼎昌，黃慕松，翁文灝，徐謨，曹浩森，列席何鍵，飛鵬，主席院長蔣中正，（一）決議改組廣東省政府，任命黃慕松，王應榆，宋子良，劉維熾，許崇清，李煦寰，蕭吉珊，紀文，爲委員，並以黃慕松爲主席，王應榆兼民政廳長，劉維熾兼財政廳長，許崇清兼教育廳長，宋子良兼建設廳長，（二）決議任命粵省府秘書長，……

瑞有氏大醫生黑色補丸

內韓奇逢公司凡中國南北大小商埠均有分公司如感覺無處購買者可將洋由郵匯至就近各分總行設重慶商業場西大街廣晉恆

行銷中國二十餘年總行設於上海英租界愛文通路一九三號全國中分行八十餘處代理處十萬家四川總行

郵費奉送主治總綱男女貧血五癆七傷氣虛咳嗽自汗盜汗先天不足後天虧損房事過度破身太早手淫過度見色滑精思慮太過夜夢遺精腎囊潮溼常出冷汗精冷精清子嗣艱難陰莖短小陽萎不舉舉而不堅堅而不久房事早洩腰酸背痛形容枯瘦

晉豐源參茸號最近特設函購部啟事

啟者本號爲便利遠方顧客起見故特添設函購部凡敝所售之野山人參花旗洋參高麗參毛嫩茸龍牙官燕雪白燕碎頂上蒙桂落水香哈什螞油通江白銀耳紫油厚樸冬蟲草牌線鹼紅花救急萬靈油南虎牌無敵膏眞百寶丹山西杞齡丹調經種子定坤丹以及各種丸散膏丹藥酒阿膠及西藏

外埠函購郵費木箱布皮特別奉送

社論
德國正式承認意國併阿

小便頻數年久白濁遺精虛弱四肢無力腰衰健忘失眠不睡耳聾耳鳴性慾減退諸虛百損婦女白帶月經諸病年久不孕臟燥肝鬱如患以上各症者不必請醫速服瑞有氏大醫生「黑色補丸」百發百中歡迎購服特別廉價每盒售洋二元每打二十元九折歡迎

總經理重慶商業場晉吉泰廣晉恆參茸莊

[illegible]價值格外公道貨物特別認眞近日函購部既以添設四方諸君若有所購即請以函達知敝號當即從速寄發決不違誤所要之貨雖未經諸君親手揀選但敝號以良心待人決不能以僞貨欺人此非敝號之徒托空言君試之即知言之不謬也至于貨款爲便利起見即可由郵局代收貨價照此款貨均不能有所損失如有投意者即請以信示知是所至盼恐未週知特此登報聲明

總號重慶下陝西街　新豐街分號

西班牙政府軍略佔勝利
首都命運仍難決定
叛軍被擊退後正在包圍中　旦夕間似又將發生大惡戰

路透倫敦二十六日訊，關於瑪德里之命運，據現狀觀之，一時尚不能決定，據瑪德里官方消息，統率叛軍攻擊首都之穆拉將軍，遭效忠政府之軍隊擊敗後，已向距首都西北四十三哩之瑟哥維亞退走，效忠政府軍之三縱隊，現正包圍該地，旦夕似將有大戰發生也，哈瓦斯瑪德里二十六日訊，政府刻仍積極編練民團，用以討伐叛軍，社會黨與無政府主義派婦女，亦編成娘子軍，不讓鬚眉，專美於前，人民陣線各黨所屬醫師，亦俱願照政府命令，組織看護公會，隨時爲政府效勞，當局並嚴令全城各麵包作房，供應民團餉糈，陸軍部長米亞夏斯將軍，昨日曾赴東南部伽泰根港海軍根據地，視察防務，當由政府軍熱烈加以歡迎，京城與東南各大埠，如亞里岡泰，穆西亞，伽泰根，亞爾罷賽德等處之電話交通，均已恢復，

政府方面略轉不利

巴黎二十七日哈瓦斯電，西班牙時局本日情形，政府方面略轉不利，[illegible]阿爾奇西拉斯城，人民陣線所屬黨軍，[illegible]將港內森林縱火焚燒，沿途阻叛軍進擊，非洲摩洛哥屬地梅里拉港，有政府所屬軍艦多艘，叛軍轟擊，（二）北路聖賽白斯底安港，時當炎夏，各國使館均在此地設立臨時辦事處，紛紛離此他遷，法國大使館臨時辦公處現移設此，以避酷暑，法國大使亦作將私人別業，又英國大使館，[illegible]柴維斯城，駐入利美國阿根廷捷克挪威諸國使館，移設伊倫城，以避鋒鏑，而得安全，聖賽白斯底安城中，發生騷亂，各商店均遭搶劫，本日下午四時，還砲聲隆隆，城外四鄉聞之至爲清晰，現悉叛軍北路總司令穆拉部下三縱隊，自邦普洛那城出發，企圖奪回聖賽白斯底安城者，其中一縱隊業已佔領沃耶森高地，沃耶森全村除教堂一所之外，現已入叛軍掌握中，聖賽白斯底安城中官軍乃集中桑瑪爾哥砲台轟擊，又悉波軍佔領沃耶村之後，即沿聖賽白斯底安城開入大道，向倫脫里亞城進發，於是而在大道以東之伊倫比霍皮亞要塞城，遂與圭浦士柯省其餘部份完全隔斷，即波斯開灣上軍略要點巴薩奇港，亦岌岌可危，聞穆拉本人現仍在蒲爾哥斯城中指揮，一說業已該城向北進發，俾與洛約拉城之叛軍會合，據諦傳聖賽白斯底安城中官軍，已於本日午后二時下總動員令，無線電台並發出通告，徵集人民陣線所有黨員一齊入伍，以備緩急之需，官軍稔知穆拉所部大舉來犯，乃亦分兵兩縱隊，一隊由聖賽白斯底安城出發，一隊由伊倫城出發，均以洛約拉城爲目的地，聞已與叛軍前哨接觸，由伊倫城南下之一縱隊，並攜有鐵甲車數輛，時向洛約拉城叛軍開砲轟擊，城中叛軍，軍官四百員，雖感糧食匱乏，但仍頑抗不降，預料此路兩軍旦夕即將決戰，圭浦士柯省之命運，即將於此戰卜之也，（三）東路巴薩羅納城最近數日來，陣亡人數僅四百餘，名加泰魯尼亞自治省局勢並無變化，至由巴薩羅納城進攻賽拉庫底城之官軍三縱隊，則據內務廳宣稱，已於昨日進抵巴拉蒂斯附近，其中兩縱隊業已佔領村鎮多處，日夕即可取得聯絡云，（中央社）

京中秩序尙爲良好

哈瓦斯瑪德里念五日訊，西班牙時局本日消息，無何變化，惟近幾日來，政府軍前線略佔一帶，[illegible]伊曼伽達上校率領所部開往阿拉孟京城西北區拉瑪山中，距京城五十公里），故率命前赴拉迦拉瑪，頃有戰士若干人，自瓜達拉瑪山隘一帶，叛軍之在雷翁山隘一帶者，攜有野戰砲與機關槍，並有飛機一架，政府軍則有飛機兩架，本日又有飛機多架，向瑪德里開往助戰，將彼處叛軍，加以轟炸，結果叛軍飛機一架，不見蹤跡，殆已炸毀矣云云，至北路（哈瓦斯訊，當地沉寂，消息靈通方面）巴斯克區[illegible]已在政府軍手中，[illegible]邊境連[illegible]，仍陷叛軍掌握之中，[illegible]各大旅館現已改設醫院，民團戰士兵均住居其內，秩序良好，據透巴黎二十五日訊，[illegible]叛軍[illegible]，首都之陷落，已係屬遲早問題，革命軍之政府，決不中輟云，

擴充海空軍實力
英在香港及新嘉坡
藉此應付海約失效後新局勢　日關係當局注視其進展情形

同盟社東京二十六日訊，最近英國政府，一面在新嘉坡進行和平工作，一面在香港方面新設施，擴大，作爲英國在遠東海軍根據地，努力於常備軍之充實與設防，對於倫敦海軍條約及華盛頓海軍條約失效時之對策，其事實極明顯，故日本關係當局頗注視其進展，自日本退出倫敦海軍會議後，一九三七年以後之無條約時代，行將蒞至，英國政府遂樹立擴大強化遠東根據地之設備，逐漸以新式軍艦替代舊日之中國艦隊等方針，正在逐步實施，尤其於新嘉坡之設防工作，顯有進展，擴充船塢以及擴充要塞等之大部分，行將於本年底前，完畢整備，且新嘉坡之常駐兵力，亦將強化，增至現在陸軍兵力三萬人之三倍，空軍兵力亦在擴充，又在香港樹立計劃，完成近代式之機械科部隊，對於空軍亦在擴充現在之飛機場，並急於實施新飛機場之設置云，

日本陸軍
增設航空司令部
統一空軍指揮事實　與參謀教育兩部幷立

東京訊，陸軍爲充實國防及擴充空軍起見，幷定於八月一日起實行，本日午後已由陸軍當局發表，陸軍爲謀航空之飛躍進步，使近代國防故將航空兵團司令部將現在分屬各師之飛行聯隊團，四日已將航空兵團司令部令上奏，得其裁可，從八月一日起實行，現在之陸軍航空，尙未脫歐洲大戰末期時代，然列強航空情勢已有變化，已爲最精銳活動之時代，國防上之重要任務，以空軍組織及編成等爲最急的要知之事，日本陸軍航空，隨於其間加入近代的要素，頭與進一步，方足以期國防之萬全，所以將其新銳的航空兵團，飛行聯隊離各師而爲航空兵團，似與陸軍隔絕，事實上係使偉力充實之空中武力，於地上作戰最有效果云，

東京訊，今日官報公布改正陸軍航空本部令，其要旨如下，（一）從來分散於陸軍省及技術本部之航空關係事項，以後悉統轄於陸軍航空本部，（一）從八月一日起，在東京新設航空兵團司令部，航空本部長爲必要時，除教育總監軍司令官師長外，可與航空兵團長協議，以資研究之故，改正航空本部之組織，比肩而立。

東京訊，據國防十二年計劃，陸軍省提出之新設計劃，於八月一日設第一飛行團司令部於岐阜，同第二飛行團司令部於會寧，設航空技術研究所於熊谷，時設航空廠於全國要地，學校于演習部之內，此外，改革航空本部及實行機構，而強化其組織，本年八月一日起，隨陸軍省官制改正，於是航空行政之一切事務，悉歸航空本部掌之，而空軍指揮遂一元化。（二十五日同盟電）

德承認意國併阿
意相二子赴德
參加空軍演習

羅馬訊，意國併阿比西尼亞之舉，德國政府本日殆已加以承認，緣該國大使哈塞爾，頃曾謁外長齊亞諾伯爵，告以該國政府業已決定將駐亞蒂斯亞貝巴公使館，改爲總領事館，外長當即表示滿意，並向德國大使申謝，京中人民聞此消息，亦皆爲之歡忭，（二十五日哈瓦斯電）

柏林訊，負責人士頃宣稱，政府決定將駐亞第斯亞貝巴使館，改爲總領事館，此舉並非正式承認意國併吞阿比西尼亞，其意亦惟承認事實而已云，（二十五日哈瓦斯電）

巴黎訊，晨報頃載稱，意相墨索里尼之子勃魯諾與維多利沃二人，擬於本日午後或明日，乘軍用飛機，前往柏林，參加空軍演習，屆時當有意國飛機四架，陪同前往，此外，第十一屆奧林匹克運動會，定於八月一日在柏林開會，意國王儲畢蒙親王，與宣傳部長阿爾非利，均當前往參加云，（二十五日哈瓦斯電）

四川省財務人員訓練所通告

照得本所報名日期原定七月二十八日截止，八月一日開始考試，茲爲便利遠道投考各員起見，所有蓉渝兩處報名時間均展限於八月十二日截止，八月十六日舉行考試，特此通告

川鹽銀行緊要啟事

查各戶前有以證券等向本行抵借款項者又有以證券等寄存於本行者均經本行出立寄存證交其存執嗣各戶以借款還清取回押品又或將本行寄存證券取回而多未將本行所出之寄存證立時交還本行當予詢及乃請稍緩清交本行以友誼關係故予通融允許然竟日久屢催均未完結雖准各戶來函謂遺失作廢但事關證據應即登報聲明茲特將此項作廢寄存證之各號碼及各執持人姓名押品或寄存證券名稱彙齊開列於後一面即請各台戶見報即將未交還之寄存證速予交還本行以完手續一面即將後列各寄存證作爲廢紙無論何人執持均不生效除向法院備案外尙望各界注意爲幸

茲將無效寄存證詳列於後

立據年月日	號數	抬頭	抵押存寄品
二十二年二月十四日	四號	曾子唯	安靖股摺一萬一千二
二十二年二月十四日	五號	曾子唯	本行股票一萬
二十二年二月十四日	六號	曾子唯	本行股票九千五
二十二年三月廿二日	八號	石竹軒	本行比存收據一支十萬〇〇二五
二十二年三月卅一日	九號	萬和	本行比存收據一支十萬〇〇二五
二十二年四月十五日	十三號	任摯軒	金融公債二萬一千三
二十二年七月十八日	二十一號	高孟達	蘇家壩房契一張　兩路口房契一張
二十二年八月十七日	二十三號	鹽業公會	鹽鹼債券二萬八千六
二十一年九月底	三十九號	周伯初	短期鹽稅庫券二萬
二十二年十月卅一日	四十七號	總金庫	田賦公債五萬
二十二年十一月十七	五十三號	萬和	鹽鹼期票五萬
二十二年十二月一日	五十七號	陳餘光	本行定期存單十萬
二十二年十二月一日	五十八號	鹽業公會	志成股摺一萬八
二十二年十二月四日	六十號	胡典三	本行股票二萬〇九
二十三年一月十七日	七十三號	陳麗生	本行股票四萬七千五　各鹽號期票四萬九千
二十三年一月廿四日	七十四號	復	印花庫券五百十二五
二十三年一月卅一日	七十六號	重光記	本行股票三萬四千四
二十三年三月七日	八十五號	蔣伯莊	鹽一儀二萬八千四
二十三年七月卅一日	十三號	牛奶場	二期鹽稅庫券五萬
二十三年八月十六日	十六號	鹽公會	鹽公會則赤執照一萬
二十三年八月卅一日	十九號	福興玉	田賦公債九千
二十三年十月廿三日	二十五號	總金庫	稅二儀
二十三年十月二十四日	二十六號	總金庫	五期鹽券六萬
二十四年一月十二日	四十號	尹右弼	五期鹽券六萬
二十四年七月五日	五十九號	省金庫	本行第一五四二號存單四千
二十四年八月二日	六十四號	監理處	整理四川金融公債收據二十萬　銀錢業公會所立善後公債預約券　面額二十萬元寄存證
二十四年十一月二日	七十六號	何繩武	行營財監處第七二一號借據一支　計洋二萬九千元
二十三年十二月十五	三十九號	廿一軍財政處	地鈔二十五萬元

再啓者查福與玉鹽號業於上年結束該號原與本行往來賬目業經分別結清惟該總號及自流井合江江津瀘縣各分號（於結束後對於本行所出字據多有遺失）久未寄還本行事關字據除催促早日清還外亟應登報聲明作廢無論何人持得此項字據均屬無效合併奉聞

重慶市政府 黨務指導委員會 工會文書訓練班通告

本府會爲造就文書人材起見，特開辦工會文書訓練班，招致學員三十名受訓，畢業後分發本市各工會充任文書職務，茲已籌備就緒，定於七月二十七日至二十八日爲報名時期，二十九日爲考試時期，凡志願服務勞工組合者，希到市政府收發處報名屆期聽候考試，特此登報週知。此告

中華民國二十五年七月　主任 全善舉　副主任 周德侯

工會文書訓練班投考簡則

一、宗旨　本班以造就工會文書人材爲勞工組合服務爲宗旨

二、投考資格　一、年齡在二十歲以上四十五歲以下初中校畢業　二、現任工會文書者　及具有同等學力者

三、考試科目　一、體格檢驗　二、黨義　三、公牘　四、常識測驗　五、口試

四、受訓期間　一月

五、待遇　受訓期間火食制服費自備

六、報名地點　市政府收發處并繳二寸半身相片二張

七、考試日期　七月二十九日

八、考試地點　朝天街開智小學校

老牌
殺蚊盤香
點燃一盤　蚊虫驅滅　住家旅行　不可不備
定價每打三元
經售處　裕生公司
地址：上陝西街

免費贈送讀者
還童術
長壽法
僅收郵費壹分

▲老年人不可不讀　已婚未婚男女不可不讀　青年學生商店經理用腦過度不可不讀　久病不癒虛弱患者不可不讀　久不受孕且性病患者尤不可不讀　本書乃新發明移植動物青春線於人體之返老還少法及內服青春線治療各種疾病及性病等　函索付郵票一分　欠資恕不收

▲老翁服！恢復青春　▲老婦服！還少妊娠　▲青年服！元氣百倍　▲牛殖器病者服！腎關強壯

■青春線主治的病症
返老還少，老衰預防，少年早老，牛殖機能減退，牛殖器衰弱，不全，精虫減少，性慾減退，不能，陽萎，遺精，精力減退，腦神經衰弱，消化不良，女子經脈閉止，腸胃虛弱，子宮寒冷，赤白帶下，視力減退，接觸快感缺乏，顏面早老，肥胖，不妊，不產，腰腿痛，卵巢發育不良而腹痛，不受孕者，半產者更有特效，

■大減價對折
青春腺乃動物腺體製成爲最易變劣故須裝入真空管內以防變化每盒一元八對折售九角每打九元（五千盒爲限）外埠函購加郵費二角

重慶代理處　會仙橋三盛全，都郵街國民藥房，小樑子中央藥房，新豐街華洋藥房，舊古樓聯華藥房，大樑子東亞藥房，
外埠代理處　瀘州羣益藥房，瀘州泰華藥房，合川蕭竹勛藥房，萬縣華洋藥房，銅梁蕭竹勛藥房，自井華美藥房，安居蕭竹勛藥房，遂寧同仁藥房，

總經理　重慶小樑子郵局隔壁胡寶波二樓
上海哈德洋行駐渝

小言論

為什麼會有失業問題發生呢？有些人說是人口過多的緣故 有些說學問不夠辦事能力低 但是事實否認了這兩種理論

為什麼這個社會會有失業問題發生呢？有許多眼光遠大（一）些的學者就說，這是人口過多的緣故，因為人口多了，自然而然會發生搶奪飯碗的事，於是能力強的就把飯碗奪下，而能力低的，自然不免被擠掉了。這種意見，我們暫時的把他保留着。

另外有一批職業教育家如黃炎培潘仰堯之輩，他們對失業問題的理解，來得更加實際些。他們是這樣說的：青年之找不到職業，主要的有兩個原因，一個是現在青年學問不夠，辦事能力低落，一個是缺乏服務道德與修養；社會上所有的失業青年都是二者之一，所以他們對失業問題的發生，不認識社會的原因，而完全當作是一種個人的修養關係。

在現在，他們已經承認很多青年是有辦事能力，但他們又認為主要的是缺乏道德修養，那末他們之所謂道德者，是什麼呢？不外乎，一個是絕對服從，一個是誠，一個是勤。戳破了講，就是對經理管事等上司要絕對奉迎，對辦事要像一只牛日以夜繼不知倦，但又要像小羔羊一般不嘆一聲。這種理論之為卸用而有意麻醉青年是一望而知的。

實際的事實是怎樣？很多機關里面，盡有許多目不識丁，吃飯拿乾薪的，也有毫無辦事能力因為裙帶關係而任着大官大職的。我們只要下細考究一下，那一機關，那一家公司，那一家商店銀行他們里面的辦事人員是硬靠實際能力而換飯吃的？許多所謂幹大事業的偉人，是否個個都是出人頭地的呢？我敢說恰恰相反，現在所要問的，常常不是實際辦事能力，而是經濟背景與政治背景。至於服務道德，其實許多小職員是盡了的，小職員中不少兢兢業業一心向上的人，他們的遭遇還常常是失業，反之每天晚上跳舞吃花酒的大職員情形又是不同，至於人口過剩，也只是自欺欺人的話。我們中國不是有許多田在荒着麼，為什麼不去耕種呢？工廠的機器不是在停着碼？為什麼不去開動呢？失業者擁擠着，但是工廠不給他們工做，地田荒蕪着沒有人耕種，這決不是人口過剩，而確確實實是存在着一種矛盾。我們打一個簡單的比喻，倘使一個人需要工作三點鐘才能養活自已，那末大家工作三點鐘就是了，怎麼又有失業呢？

獻給讀書會

我是一個剛才畢業的初中學生，為要求些進步實踐的智識，向實用的技能，便毅然加入職業青年讀書，在我參加兩次會議過後，有三個看起來很淺俗（其實一定很重要的）意見；（一）開會時，要議決的問題具體的提出，請會員切要的討論，不要離開問題太遠去爭論，空費時間，譬如[illegible]日那次組織幹事會時，討論了三個鐘頭的樣子，還是沒將幹事分配組織好，這就有些會員發表的意見離主要的問題太遠之故，（二）注意會員意氣的爭執，防障主要問題的進行，擾亂會場秩序，這個責任主席特別留意想法免除，（三）會員對所討論問題的意見，應當經過表決後才確定，我希望這小小的禮物能被職業青年讀書裏的愛親朋友們誠意接收而且腳踏實地去實行！

職業介紹

郭士勝訪友未遇 日食難度進退維谷 願為繕寫員報丁等 惟盼仁者來救！

敝人現年二十二歲身體康健無嗜好，隆昌人，高小畢業，在初中一年級肄業以後，因經濟拮据，就輟學來渝訪友不遇，已屆二月，謀事未成，川資用盡，衣服當盡，「床頭金盡，壯士無顏」親朋無靠，日食難度，進退維谷，如何是好，惟盼仁者來救敝人現急於覓一職業糊口，善寫小楷願為繕寫員，或為報丁，門丁，雜役，公差兵等等，不拘任何職務，願為力能作之事報酬不計多寡，如有聘者，信由本報轉，并有妥保。

失業者郭士勝啟

會計師林樹湘（謝霖）正則會計事務所通告

啓者本會計師在重慶設立正則會計事務所遵照國民政府公佈會計師條例辦理下列事件

一　承受委託辦理關於會計之組織管理稽核調查整理清算證明鑒定各項事務
二　承受委託充任檢查員清算人破產管財人遺囑執行人其他信託人
三　承受委託代辦納稅事務登記事務
四　承受委託撰擬關於會計及商事各種文件

事務所重慶新街口四川美豐銀行二樓電話一千零十一號

方家升字天一 醫院出品之一
天一菲平葯水
人人都知道天一菲平葯水是專治暑天菲平無論男女老幼搽後立見奇效
每瓶二角 每打二元

祛濕　殺菌
消毒　防疫
四川經理處
小什字街永興隆號
第一模範市場民生合作社

律師魏鼎代表上海華明電池製造廠為警告偽造金鼠牌電池緊要通告

本律師茲據上開華明廠函稱查金鼠牌電池為敝廠獨家製造之有名出品金鼠商標早經呈由實業部商標局准予註冊專用在案今渝市有射利之徒竟敢偽造仿冒希圖漁利實屬不法已極應請貴律師依法提出警告俾知自新而杜偽冒等情前來查偽造專用商標依刑法第二百二十條規定應負同法第二百十條之罪責倘經查獲定予依法訴追幸勿私擅偽造致干法辦而遺後悔特此通告

浙長昌和銀樓

金價　售出一百卅四元　收進一百廿八元

電話下都六

重慶 飛鴻堂 總店

鐫刻牙石角木橡皮各種圖章

RCA

勝利公司規定唱片每張門售價目一元八角

各代售家 新豐街及時公司 電話九三一

凡荷批發請至內時樂總經理處接洽此啓

面友

種瓜得瓜
種豆得豆

擦面友得美顏 此為一定不易之事。因面友在美顏品中獨樹一幟。原料製法。完全各別。擦之確能白嫩去斑。百試百效。且擦後不必敷粉。皮色自然白。尤為可貴。故欲求美顏如鮮花者。非速改擦面友不可。

華西總經理 川亞貿易行
百昌行遠東獨家經理
分大瓶小瓶二瓶
重慶新豐街電話一一五五
各大藥房大公司洋廣貨店襪廠均有出售
上海北京路二二六
購時認明面友三字庶不受欺

徐張氏遺失存摺啓事

逕啓者氏存川鹽銀行活期存款四十七元一角四仙存摺一支第二一五一號不知何處失落除已向川鹽銀行掛失外特此登報聲明該號存摺作廢此啓

[illegible]路影院　[illegible]歌[illegible]出版品

票價　早中晚　堂坐一千六　一千二八百一角　樓坐二千四二角

外埠函購另加郵費二角　價目每瓶一元每打十元　地址　魚市口上文華街八十二號自來水隔壁鄧西北醫寓

望原班同件郵票不收（中央角票最好）上海福煦路明德里二十三號國際書局謹啓

上海衡成　註冊商標

申公普濟水

減價廣告

此藥水專治各種時疫霍亂吐瀉肚腹疼痛絞傷弔脚等痧服之立見功效行銷各省歷有年所入川推銷亦達十年以外活人無算有口皆碑茲屆夏令百痧叢生居家旅行允宜備置慈善購施功德無量本主人爲優待顧客起見自七月一日起特別大減價一個月每瓶定價一角買一瓶送一瓶無論多寡一律優待（申公）商標一月期滿仍照售價外埠函購以郵局戳記爲準（寄費自理）如蒙賜顧並請認明瓶頸瓶底均有本主人背像者庶不致誤機會不多購者從速

重慶總經理處勸工局街七十一號協益商店

上海衡成製藥號謹啓

名不虛傳！

數十年來　兜安氏藥膏始終最佳

皮病而用劣藥以致轉劇或釀成惡性者往往有之欲免此虞而求速愈當用兜安氏馳名藥膏此膏乃皮膚病最佳藥品質效超羣盛譽久馳功能拔毒消腫止痛生肌愈而無疤凡屬皮病無不立愈兒童嬌膚尤應採此

上海兜安氏西藥公司

各大藥房均有出售

算來算去還是仁丹利益最大

二一添作五　仁丹進康健

人生在世康健爲生活之第一要件我儕平時購備仁丹防病於未然所費極少而保身延壽收效尤多

二五得一十　仁丹神效速

家居行旅當此春融人倦每易感不正之氣衛生宜多備仁丹防治春瘟春瘴功能救急防危

仁丹主治

中暑傷寒　瘧痞吞酸　水土不服　精神鬱結　腸痛吐瀉　食積不消　猝倒昏迷　虛弱貧血　頭痛目眩　時行疫疾　酒醉船暈　蟲蝕牙痛

四川總批發　重慶新豐街成都安富里第四號　協和

新川電影院另換有聲機啓事

敝院現有之聲機購置已歷數載在結構上效果上確已落伍是以往往放映中外之大好聲片間有感覺發音模糊之弊每念及此輒不禁爲之歉然茲經本院決定爲維持院譽計爲顧主享受計再不能敷衍塞責因循自封以了之亦不欲藉市面蕭條營業枯窘以委之時竭盡綿薄籌集鉅金由申購到最新式「百代影機」兩部現已抵渝約於三數日內裝配完竣如此則嗣後所放之中外影片勿論人物之音款及固有之音響將清晰明朗一掃過去發音模糊之弊矣特先奉聞諸希公鑒

新川電影院謹啓

華通電扇

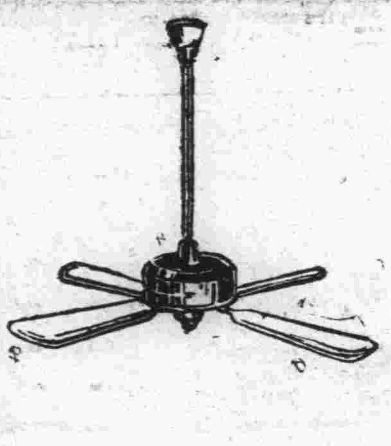

註冊商標

式樣美觀　省電耐用

重慶總經理　仁聲隆電料行

利比兒效力絕大

特製利比兒奏效最爲神速爲現代治淋藥中之首屈一指者日本內地自不待言雖海外諸國到處莫不博得絕大之信用服用特製利比兒後使淋菌戈[illegible]

一、特製利比兒之藥效爲使之確實認識起見可取服藥後之尿請求專家用顯微鏡檢查最爲捷徑蓋服藥後尿中淋菌逐日殺滅之現象在顯微鏡下可以具體觀測足令患者滿足、

二、凡由異國人種而傳染之病毒具有猛烈性尤[illegible]

五淋白濁　斷根靈藥　利比兒

四川總批發處重慶新豐街二十二號協和　成都東大街安富里四號

頭等獎一號　獨得一十五萬元
二等獎四號　各得五萬元
三等獎二十號　各得一萬元
四等獎一百號　各得二千元
此外尚有獎額三萬餘號

國民政府航空公路建設獎券辦事處發行
上海愛多亞路一八三至九號

售券處　重慶模範市場公記大約司各銀行商號均有代售

匪軍大部在馬塘
一股北竄至松潘屬草地
大邱地軍匪已發生激戰

（理番專訊）縣屬虹橋山，兩河口，日前由懋功方面竄來之匪，陸續向東竄入馬塘夷地，頭開匪已有一部份，由馬塘北竄至松潘草地，毛兒格等夷寨地面，當已再罹匪禍，虹橋山，兩河口，距理番縣城，皆約二百餘里，中多大山，來去極屬不易，故此間腹地之縣城，與雜谷屯商場重要之區，現皆平靜（二四日）

（成都專訊）赤匪在川康邊境，經劉匪各軍兜剿，迭遭痛擊，該處同屬荒野，糧食缺乏，牛羊肉食，共索殆盡，彈藥告竭，勢窮力蹙，已到山窮水盡地步，近竄至綏靖，又經鄧錫侯軍擊散，收復該屯，沿途又經夷人襲擊，傷亡甚衆，現在該匪竄至大邱地，正與鄧軍接觸激戰，匪之主力，有向松（潘）茂（縣）及移陝甘邊境逃竄之勢云，（七月二十六日）

省府令飭所屬 保安經費禁挪用
廿四年度保安費限七底掃解
自八一起縣府經費七折開支

成都專訊，省府對於各縣徵收保安經費，責令縣府及地方機關，不得假藉任何名義，擅行拉用，前於六月尾，當通令在案，茲以二十五年度新預算已於七月份開始，將再重申前令，復規定三原則，一，二十五年度各縣保安經費，係專供保安隊之用，自七月開徵以後，不能挪墊二十四年度開支，如違嚴究，二，二十四年度所徵保安經費，限七月底以前一律掃解，三，有特殊情形不能於二十四年度終了（六月底）（或至遲七月底以前掃解者，立即報呈候核，（二十七日）

萬縣航訊，各縣縣府經費，因省款收支不敷，已由財廳擬定自本年度起，一律七成開支消息，曾誌本報，茲悉此間專署，昨已正式奉到省府電令，自本年七月份起，凡各縣府及專員兼縣經費，一律按照原定數目，七成開支，用資彌補，以期平衡，專署奉到此項電令後，已於昨日轉飭所屬各縣，遵照辦理，茲探誌其原令於後，案奉四川省政府民財電內開，查各縣府經費，從本年七月份起，暫照原定等級數目，全部由省款開支，各縣區署經費，改由縣款支給，前經本府以財字第一四六二號訓令，通飭知照在案，惟丁此匪禍初平，省庫驟增，如許負擔，收支不敷甚鉅，復查各縣經費，屬於縣款補助部份，實際上並未照額籌足，更有僅籌四五成，亦未能如數撥付者，此次變更負擔以後，縣府本身自不致感受困難，然向來縣府經費，僅籌四五成之邊僻各縣，應支區署經費，勢必猶待於省款之補助，似此情形，差額益大，爲謀除盈劑虛推行政務起見，經本府第九十二次省務會議議決，自本年七月份起，所有各縣政府，及專員兼縣經費，一律按照原定數目，七折開支，計一等縣按月實資二千三百三十四元四角，二等縣按月實支一千八百九十一元一角，三等縣按月實支一千四百八十五元四角，用資彌補，而期平衡，至支款方法，仍照二十四年財字第二二七七號通令之規定，由本府財政廳，於每月十五日以前，按照此次規定數目填發支款，憑單寄交，各該縣府連同另具之正副領據，一並持向指定撥款機關處領，除分電外，合行電仰該員，即便轉飭轄區各縣，一體知照爲要，等因奉此，除分令外，合行令仰該縣長即便知照，此令，（二十八日）

榮昌縣屬 元通砦被刼詳誌
匪徒喬裝佃客爲主人送新
一擁入砦先擊衛兵後洗刧

（榮昌燒酒坊端訊）此次第七區抽調富逢瀘縣保安隊，在瀘境內，大舉清鄉，殘瀘榮邊區之瀘屬五尖山地方爲股匪巢穴，日昨竟有匪徒七八十名，各持槍械下山，逕經瀘榮間清江灘場鎮通過，儼然行軍部隊，當夜拂曉前，奔竄至榮昌雙河場外三里許之元通砦，該砦富紳頗多，地勢極險峻，防範亦嚴密，當民初曾經股匪大部攻擊未破，不意是夜此股匪抵砦時，喬裝苦力佃農等，有佯稱天氣過熱，特夜間趕來砦內，與主人某某等送新者，（送新，乃係米豆菜之類）有稱天旱無收，請主人看苗稼者，有稱爲主人裝送柴菜者，有扮挑水者，守砦門者二人，毫不見疑，將門洞開，匪徒一擁而進，先將守衛兵擊斃，然後向各富紳處，破門而入，傾箱倒篋者約三四小時之久，每匪挾大洋達百餘元之多，尚有大錠中錠巧實等無數，其餘煙泥等物，匪已不克攜走，惟有置之於地，匪迄晨間八鐘時，聯合清鄉之各縣保安隊開至，將匪兜圍，於是激戰久之，匪因各懷財實過多，不能支持，卒拚命突圍，仍向五尖山竄去，團隊曾擊斃落伍之匪七八名，皆挾有重金在身者云，（七月二十五日）

順慶環子河 刦殺案何多
連日六人慘死

順慶專訊，此間距城數里之飛機壩，位濱嘉陵江南岸，挨近機場不遠環子河地方，爲順遂（寧）順岳（池）各縣來往孔道，更屬順武合渝水陸要道所必經，每日行旅如織，該地（環子河）原有瓦草么店二三十間，入夜常爲匪徒嘯聚之所，地方住民，只敢怒而不敢言，否則遭匪暗殺，年來雖當地治安負責人，竭力肅清匪盜，整頓城鄉治安，因環子河隔城稍遠，鞭長莫及，一般匪類，得以肆意猖獗，以故飛機場於舊曆五月底間，有某山社彭夕三之子，由南居回縣行經該地，時將入暮，遭匪攔刦，慘殺殞命，不料於舊六月初三四五等日，道經該處之男女行旅，頻遭刦殺者共四人，計三日晨間七鐘，開由曲水場到縣之少婦一人，年約二十餘歲，行抵飛機場畔，即遇暴徒三四人，由芭茅中跑出，企圖輪姦未遂，當將行李衣服奪去外，立將該婦砍成數塊，任意拋擲，慘亦慘矣，計四日午後五鐘，開有渝到此之某行旅二人，行經機場時，突被悍徒五六人，各執連槍，除將銀錢輜重悉數搜搶外，時因言語衝突，兩行旅即遭槍殺，計五日有曲水場鄉射洪廟某麵販，挑麵掛麵來城叫賣，於當日午後六鐘旋家，行經機場，遂被悍匪四五人持槍阻路，即將售麵所得銅元三十餘釧，又法幣二元零角，盡數搶去，麵販適呼捧數聲，忽有一匪持刀光閃灼向麵販砍去，紅光四冒，登時斃命，日來行旅裹足，一般商賈行抵機場地方，莫不視爲畏途云，（七月二十五日）

崇新彭灌四縣 保安隊會剿土匪
前保衛團服裝器具 已照移交壯丁總隊

（灌縣專訊）川西之崇寧，新繁，彭縣，灌縣，四鄉之土匪漸起，非大富有之家，多被搶刼，耕牛更時被拉，縱距其近居住之農家，所飼耕牛，近日每到晚間，則牽至街市人家拴寄，早晨又爲趕回，各縣壯丁，組織訓練，俱未健全，保安隊乃遵照前令，聯防大舉清鄉，此間保安隊兵，及所屬駐崇之保安兩中隊，已分別出動，此間保安隊接收前保衛團之服裝器具，昨已隻其移交原冊，轉交與此間壯丁總隊部矣，（七月二十二日）

潼合兩縣會剿邊匪
璧山保安隊開往協助 定下月初旬開始總攻

（合川專訊）潼合邊境股匪首領鄭天棒，段俊臣，劉海全等，率衆三百餘人，最近半月以來，肆行刼掠，搶劫綁票案件，幾於日有所聞，現三區保安司令部，特指調璧山特務中隊，與潼合兩縣保安壯丁各隊，合計期八月初會剿，璧山保安特務隊，昨二十六日午後四時開拔，日前已抵潼合邊境龍鳳鎮駐紮，合川保安隊長，已於日昨馳往潼南，與兩縣當局會商討論合勦辦法，至遲八月初旬即開始總攻云，（二十七日）

合川糧稅積欠 卅六萬餘元
縣府加緊催收

（合川專訊）合川本年下季糧稅，業已開征，每兩征洋七元，業誌本報，頃間復經探悉，近日征局方面，以各鎮鄉歷年以來，蒂欠太多，上峯復三令五申，限期掃解，以是三日一催，五日一比，復加派委員吏警，前往各鄉努力催科，至歷年欠解之數，共計三十五六萬元之多，內中計有二十三年度上季下季各編民蒂欠糧額正稅七萬四千九百餘元，二十四年上季二萬六千六百餘元，二十五年上季爲多，已過掃解之期，較歷年蒂欠竟達十六萬七千五百六十元，統計上述歷年共有蒂欠正稅三十六萬餘元，目下征局對於催科工作，異常認眞云，（二十七日）

順慶得雨 米價趨平定
但雨量尚未足

順慶專訊，縣屬全境，兩月有餘，雨未見，旱象已成，田土龜裂，政治當局及民衆，仿照習慣法所謂玩狗耍水龍，設壇唸經，灑香，抬神，驅旱魃，拜經等等迷信，均已一一做過，而天雨仍然求不下，果旬日以來，幾度烏天黑地，儼如大雨即將傾盆，結果每次均遭狂風吹散，縣民恐慌，延及昨晨，忽又黑雲蔽空，熱度驟增，不料又被暴風將雲吹散，迄今日晨間，忽立降大雨，惜於午際，僅一二十分鐘，雨量未足，人士希望老天繼續下雨三日，各鄉枯萎之田禾，及苕芋雜糧菜蔬等，將來收穫，估計或可得收四五成云，故此間市面，一般商戶，因久旱之壟斷，又致食米一項，遞來故居奇，每斗竟由三元三四角，飛漲到三元七八角，中米每斗由三元二三角，漲到三元四五角，次米每斗由二元六七角，漲到三元上，幸今晨突然降雨，午間河街外，米市，多入市出售之米，較前廟幾過一倍，米價始竟穩定，惟城鄉各級人民，仍盼天雨陸續沛降云，（七月二十五日）

潼南士紳 謀組織農村銀行
資本十萬以善後公債抵借 如無意外九月初可望成立

（潼南專訊）潼南頻年旱災，收穫銳減，本年亢旱之烈，尤爲前所未見，衆以過去防軍搜刮，十室九空，近來縣政當局及地方紳首，曾經謀還濟，欲策劃一有效方法，以救濟垂危之農村經濟，因之組織潼南農村銀行，遂爲衆人不謀而合之一重要事件，衆意該銀行之資本總額，暫定爲法幣十萬元，以全縣善後公債券向重慶農民銀行抵借現款，作爲資本，組織方面，採取官商合辦性質，其餘不足之數，由縣中紳民共同認募，已推定楊俊民，陳奚伯祥，陳孔威，唐日修，陳孔安等，爲籌備負責人員，日來正積極辦理招募股本事宜，同時推定財委會委員長楊俊民，到渝向農行接洽，已有極圓滿之結果，預料九月初間，潼南農行，有正式成立之希望，如萬一農行難於實現，衆意營即改平民借貸性質之類似組織云，（二十七日）

贈送德國補藥大王
育腎寶
買一送一　四季宜服

說明 育腎寶是補腎的仙丹，是強身的秘寶，是還童返老的寶筏，是專治男女腎病的新藥，是男女愛情中不可缺之元素，更是缺少兒女的救星，其配製原料純用青春動物之內分泌液，及世界珍寶西藥之精華，以化學分析製成丸劑，自發明以來，治愈男女不能享受愛情及阻礙生育之病者，何止數千萬，其效力聲震全球，到處受各界男女之歡迎。

主治 先天不足，見色滑精，夜夢遺精，誤犯手淫，常出冷汗，精冷精清，子嗣艱難，腎囊潮溼，陽萎不舉，陰莖短小，腰疼背痛，形容枯瘦，小便頻數，房事早洩，頭迷眼暈，四肢無力，腦衰健忘，耳聾耳鳴，性慾減退，諸虛百損，失眠不睡，氣虛咳嗽，自汗盜汗，房勞過度，破身太早，五癆七傷，年老精衰，以上各症服育腎寶，其效如神

特長 育腎寶一藥，爲人體天然滋補劑，乃用極高貴藥品，德國威力化學技術製成丸劑，服後二小時由腸胃消化，力量產生化學機能，藥力輸如血液，化爲鉄質成分，增長腎氣，生精補血，凡體虧腎弱，服用此藥，即能轉弱爲強，男女宜服，藥力絕大，育腎寶乃冬夏補品，絕非他藥所能比，不熱不燥，四季宜服。

聲明 凡由腎虛發生各症速服（育腎寶）百發百中，萬試萬靈，現爲患者試服效力如何起見，特贈送五千盒，送完爲止，此等機會，幸勿失之，

贈法 （育腎寶）乃是唯一滋補大王，爲普濟患病同胞，推廣銷路，凡購一盒，即送一盒，但每人限購壹打，每盒裝八十四粒，定價每盒壹元八角，每打十八元，外埠函購，款匯至重慶分行，每盒加寄郵票貳角，照寄不誤

中國總經理上海三多藥行　駐渝辦事處 重慶總經理處蒼坪街馬路卅一號
代售 中央大藥房，南洋，東亞，中英，歐美，國民，萬國，太華，皋益，合川大陸，廣悅，來東，川順，慶順通

婦科珍品
閨中福
調經大王

（說明）此丸乃採取草木金石之精華，珍貴藥品鹿胎有效成分所製成，風行遠東二百餘年之久，頗蒙南北醫學各界之贊許，保證試甲有效，認爲婦科第一之聖藥，凡婦女經血不調，赤白帶下，子宮寒冷，久不受孕，或血虧氣弱，屢患小產，或脾胃虛弱，少食無眠，或心腹疼痛，積聚眼滿，或七癥八瘕，乾血癆症，骨蒸發熱，氣短咳嗽，頭迷頭暈，耳鳴眼花，五心煩熱，自汗盜汗，心跳心忙，腰疼腿疼，以及產後膈痛，惡露不盡，一切婦女百病，服此丸藥，無不藥到病除，百發皆中，萬試萬靈，且又能舒肝運脾，生補新血，驅除陳淤，消散凝滯，溫暖寒結，種種功效，筆難盡述，有病治病，無病養身，久服經血調和，百病不生，美容顏，潤肌膚，老婦服月經復至，少婦服孕育子女，誠爲婦女科中之無上妙品，濟世之靈丹也，如或不信，曷請一試

主治 婦女諸病，久不生育，赤白帶下，子宮寒冷、經血不調，或老或少，崩漏不止，數月不見，色氣不正，趕前錯後，午後燒冷，心忙氣短，腰酸腿痛，積塊跳動，一切女瘀，小便淋痛，乾血癆病，五心發熱，氣短諸病，心跳心虛，骨蒸發燒，面無血色，自汗盜汗，頭暈目眩，肢體消瘦，月經諸病，不思飲食，四肢無力，腦力減退，精神恍惚，怒氣傷肝，夜患失眠，諸虛百損，屢次小產，產後腹痛，一概有效

大減價五扣
△定價每盒二元每打二十元現收半價▽
三多藥行駐渝辦事處　重慶總經理處蒼坪街馬路卅一號
本埠代理處 中央藥房。萬國藥房。東亞藥房。中英藥房。成都太平洋藥房。合川蕭竹勳藥房。瀘縣華洋大房。瀘縣泰華大房。皋益藥房

班龍丸

班龍丸主治各症

「班龍丸」係採取鹿茸等高貴藥料，用最新之補學器械及技術，抽其有效成分而調製者，絕無學粕力物，合其中，量小力大，服用簡便，滋者體進，增長精神，效力極大靈驗異常，純藥物眞最益步之產物也○方內用鹿茸爲主藥，附以歸壯補一氣血之品，起石附子壯元陽，茯蓉地黃培科陰，耳效力有如桴鼓之相應，主治老年體力衰糟，一切癆傷，服之可增強機體之活力，軟復健弱力青春，凡虛癆贏瘦，手淫斷傷，生殖痿弱，精之疲孅，性慾減退，腰脊酸痛，腎虛虛冷，小便頻數，血白濁，陽痿旱泄，夜夢鬼交，遺精盜汗，耳弱目眩，腦力衰弱，記憶減退，及腸胃病、飲食減少等，服之補益氣血，填精壯髓，強志益氣，健駐顏，女子精脈不調，小腹血痛，崩漏帶下，腰腹痛疼，血閉無子，久不孕育，妊娠腰痛，養血安胎，食後喜嘔等症○

（班龍丸之特長）「班龍丸」爲鹿茸有效成分製劑，內含多量之雄性內分泌素，有增強生殖機能之效力，凡年老體衰者，服之可恢復青春生殖機能，精力益強，青年腎虧體弱者，服之填精益髓，可返還精力，萬試萬靈，超過一般滋補劑之效力，服一月，體壯力強，實有百益而無一害，可恢復青春時代之體力精神

大廉價
△凡購買班龍丸者均照定價五扣計算
△班龍丸定價每盒一元二角，每打十二元，廉價期內每盒六角，每打六元，每盒百粒，售完五千盒即照定價
△定價售賣不折不扣，良機無多，購者從速
△製藥總廠上海啓新藥廠
總發行天津金城大藥房
四川內地各縣均有代售
重慶代售處，小樑子中央藥房，會仙橋三德全，商業場三德全，太平洋藥房，國民藥房，萬國藥房，大梁子東亞藥房
重慶一會仙橋七十一號 胡爾波 駐渝天津金城大藥房 全川總經理

華爾德
六零六藥
片水膏
梅毒斷根聖藥

主治 楊梅結毒，橫痃下疳，魚口便毒，子宮內爛，筋骨疼痛，皮膚潰毒
外敷藥膏除專治一切花柳毒瘡外以及一切皮膚病症皆能殺菌消毒藥到病除
上海北四川路麥拿里廿四號
泰和西药公司總經理
各藥房均售

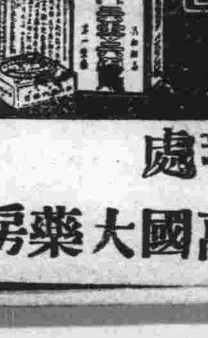

重慶總經理處
太平洋大藥房　萬國大藥房

教育廳立案 重慶市商會私立通惠中學招生

一，課程　普通初級中學課程
二，班次　初中一級一學期新生一班，一年級二學期插班生
三，納費　每學期學費十二元，雜費五元，食費制服費書籍費代收代付有餘退還不足照補計，暫收食費廿八元，制服費八元，書籍費六元
四，報名　報名時間八月一日起至考試日止，報名手續繳像片一張，報名費半元，高小畢業者繳畢業證書，插班生加繳轉學證書
五，考試　考試時間八月十三日午前八時起，考試科目新生公民國文算術常識，插班生加史地博物英文
六，校址　城外兩路口教門廳新建校舍

中華民國二十五年七月日
校長溫少鶴　董事長趙資生

重慶市商會私立益商職業學校招收新生

一，學科　初級職業學校普通商業科
二，資格　曾在高小畢業或有同等學力者
三，報名　報名時間八月一日起至考試日止，報名手續繳像片一張，報名費半元，高小畢業者繳畢業證書
四，考試　考試時間八月十三日午前八時起，考試科目國文算術常識
五，納費　每學期學費十二元，雜費五元，食費制服費書籍費代收代付有餘退還不足照補計，暫收食費廿八元，制服費八元，書籍費六元
六，校地　城外兩路口教門廳新建校舍
七，附告　本校規定三年畢業，畢業後本校當擇其成績優良者介紹相當職業

中華民國二十五年七月日
校長溫少鶴　董事長趙資生

靜民醫院
住址商業場西二街　號
內外科　花柳科（梅毒，淋濁，下疳，橫痃）

福建正存恆老富記神麯行緊要啓事
本行發行葫蘆標萬應神麯，歷百餘年，精…各症，效力之大，早爲各界人士所…

壺中春廣濟堂爲弟兄清理家產啓事

國民公報社啓事一
本報在成都發行已廿餘年，現重新改組移渝出版，刻已籌備就緒，定於八月一日復刊，今後當本服務社會之精神，努力社會事業之改進，以期勿負讀者之殷望，此啓（一）本報現由新記公司接辦，所有從前債…

川蠶絲統制購買 將借款十萬圓試辦
蠶絲局正向中農省數行商洽

昨日記者走訪蠶絲管理局局長魏文翰，叩詢蠶絲生產近況，據魏語記者云，過去四川秋季未有養蠶，本年產額較少，據估計全川約自一百五十擔至兩百擔，產額十萬元，八月上樹，九月底即可來此，本季決實行統制購買，刻正向中國、農民、省銀行數家商洽借款十萬元，以作統購之用，故本季借款為試驗性質，至於明年春季統購，約需二百萬元左右，不須向銀行界借款，至於蠶桑，亦將着手改良，刻全國經濟委員會贈送兩百萬桑苗與敝局，現正覓栽種地點，秋間即可運渝，三年即可長成云云，

衛運會覆查菜市場結果 四十餘家不清潔
輕者令改善重者交公安局懲處

本市夏令衛生運動促進委員會，日前派員覆查本市各菜市場衛生狀況，各情業誌前訊，茲探得該會覆查結果，石灰市第二菜市場胡敬之，喬述卿，吳少榮，肉鋪，唐南亭，王興發雜菜攤，新市街王自斌，三元橋街唐福元，五福街書南亭，王治安，少卿雜菜攤，新市場秦發生，李德庭，張仲華，沈王氏，黃家聖，吳應三，羅海，新大溪溝第一菜市場張炳青，張倩青魚攤，李南子，李孝成，瓜攤，吳龍池，劉陳氏油店，張炳興隆肉鋪，蔣倚賓菜攤，李孝遠，街樓胡海清，朝天門趙炳勛，平街子李炳南，周成子肉鋪均無紗罩，又五福街呂良成菜攤，更將瓜剖切售賣，現蒼蠅甚多，除呂良成一名，當由該會檢查擋交公安局請其處罰外，其餘胡敬之等肉鋪，該會以飭其設備紗罩，不啻三令五申，竟敢玩法，令弁髦衛生，當由檢查人員分別飭其於三日內製備完善，並由該會將請公安局執行懲處，以資警惕，又大陽溝，新市街，郁芝，任白，清石灰市負責人任海清，少卿，大溪溝趙少安，金玉廷，渝簡馬路段，唐玉發，中行街鄭興發，吳生雲，黃家聖，王金口，馬仲衡，李海廷，大陽溝王禎祥，平街子陳海清，吳仁思等肉鋪，雖有紗罩，但不合規定，蒼蠅仍得飛入，有亦若無，當由該會檢查人員分別指導，飭於三日內另照規定製備，如再違則無赦，出懲處不貸云，（又訊）該會前次檢查餐旅館及各小食店後，其最不潔者，曾由該會函請公安局按照懲處辦法，切實懲處，茲公安局已照案分別執行懲處云，

平價會訂八一售米
每升售銅元五吊二百文 購米銅元廿吊合銀一元

行營運川軍米，昨日又由民康輪運到七百担，第一批四千五百担已到齊，合計平委會分購四十三軍軍米五千担，各區貧民均盼望平委會早日平價出售，該會亦以出售日期刻不容緩，昨特召集全體委員及各坊坊長在市商會商討進行，計到委員及各坊坊長共約百人左右，行營第二區派代表余毅臨場指導，由主任委員趙資生主席，由各委員決議後，即由主席向出席各坊長宣佈，決議案如下，（一）決定從八月一日起開始售米，前一日（即七月三十一日）各坊段長須到會領米，（二）售米處，第一二區以坊位幅圓較寬，改以段為單位，每段設售米一處，計第一區共二十段，該設二十個售米處，第二區共十六段，該設十六個售米處，第三四五等三區決以坊為單位，計第三區共三坊，第四區共四坊，第五區共八坊，合計本市五區，應設五十一個售米處，設售米處之段坊，每處每月支給辦公費十元，依照決議，按月領用，（三）平價米之價格，因最近市價已跌，訂為每升五吊二百文（以此推算，每斗即為二元六角，以現今市價計算，約至九折至八折之間）（四）每坊段購米繳款，以每元二十吊折合，（五）各售米地點運米力夫所費，准作正款報銷，（六）購米證，即於今（二十九）日分別發出，貧戶持證購米，視其家庭人口而定，人口衆者，得多至每日購買一升，人口稀者得購半升，最後主席解釋，以後濟米價格，得隨時通知更改，但只減不增，並催促未繳調查冊者，迅速繳會，根據已報調查各冊計算，共有貧民約十萬餘人云、

全川十八行政區 第三區小學概況
計十縣有小學一千一百八十五校 求學兒童廿六萬二千五百四十八人 年需經費七十五萬二千三百七十三元 平均一千四百二十八人中有小學一所

全川十八行政區內小學概況，第一二兩區，業經大陸社記者確實調查，次第發表，茲將第三行政區內小學概況誌下——該區十縣，有高初小學一千一百八十二校，求學兒童二十六萬二千五百四十八人，年需經費七十五萬二千三百七十三元八角，全區共有人口三百一十二萬零九十九人，平均約一千四百二十八人中有小學一所，統計詳情於後，

。。。永川。。。有高初級小學（以下簡稱小學校）六十八校，兒童七千四百五十四人，經費六萬二千零一十五元，該縣人口計為三十九萬六千三百零九十三口，平均五千八百三十六人中有小學一所，

。。。巴縣。。。[illegible]

。。。江津。。。[illegible]

。。。江北。。。[illegible]

。。。合川。。。[illegible]

。。。榮昌。。。[illegible]

。。。綦江。。。[illegible]四十人，中有小學一所，

。。。大足。。。[illegible]

。。。璧山。。。[illegible]

。。。銅梁。。。[illegible]

盧作孚 今由京飛宜 再轉輪來渝

建設廳長盧作孚，刻已在京公畢，准於本日（二十九）乘機飛宜，由宜搭輪赴渝，在渝約十四五日，即返蓉晉謁劉省主席，報告此行經過云，

省府呈行營 轉飭接收機關 查對報銷夫費
各縣募送民夫不足額

川省府，近以各縣募送民夫，往往不能遵令征募足額，間有以老弱充數，甚或中途逃亡，以致點交人數，相差頗遠，事後僅據各該縣一面呈報，殊無以資對照，特呈請委員長行營轉飭接收機關，於收據內註明點驗人數若干，並通令各縣由局報銷夫費，須檢同是項收據以憑查對云，（大陸社）

塗賢輔案
巴縣小學教聯會 紳耆電省府嚴辦

巴縣小學教聯會王懋杰等，前以濫用私人虧吞公款等詞，控告第三科科長塗賢輔於巴縣府，巴縣府常指派教育會、農會盧堯階等，即於日前召集有關各方，公開核查，結果，王懋杰等所控之十罪，均係事實，已據實呈覆矣，又巴縣紳耆，以此案迄未嚴辦，特聯名電請省府核辦，學聯會全體委員等，特於昨日午前十時，齊集縣府，請求解決，至時飽縣長已公出，由祕書周顯蘇代見，結果圓滿，允為轉達，

市教育行政會議 即將召開

市府教育科前以二十五年教育年度業已開始，為宣示下期教育推進方針，暨所取市縣學校施教實況，會擬於下期學校開學前，一月召開一教育行政會議，已誌前訊，青年社記者頃晤市教育科負責人，叩以此項會議舉行日期及會議內容，據答稱，市府召開此項會議，意在宣示下期各校應興應革等一切事宜，並以澈底明瞭各校實在情況，現會議內容已決定大體輪廓，舉行日期，大致已定在八月五日至十日之間，任擇一日云，

江北檢舉煙民昨結束 獲嫌疑犯三百餘
查登記者一百一十餘名 廖家台又查獲一私煙館

江北公安五分局，自本月廿一日起，即在該管區內挨戶檢舉未經登記吸戶煙民，直至二十七日始告結束，共查獲嫌犯三百餘名，內有一百一十餘名，尚有八十餘名為貧苦登記者，當由各該管坊長證明後發給免費登記執照，其餘實無煙癖之嫌疑犯，亦經分別發落，此次檢舉查獲未登記者，尤以城外廖家台一帶為最多云，（江北社）又該局於昨（二十八）日具報在廖家台拿獲黃炳成家私設煙館，捜獲生土二十兩，熟煙數兩，煙具數套，并吸戶代萬福等五名，當即帶同審訊屬實，已將該犯等解送總局懲辦云（江北社）

嘉陵江 一青年自殺

昨日（二十八）午前八時許，江北觀陽門碼頭，有一青年形色匆匆，乘渡過江，行至江心，躍身一跳，墮入江中，登時乘客大驚，幸渡江小舟甚多，即往上前撈救，當即救獲，送入公安五分局，記者即馳往該局探訊，適值該局審訊之際，據該青年自稱，姓劉名仁福，成都人，現年廿一歲，曾充任某部士兵，近被革除，留落此間，寄居芭蕉院十三號友人陳文彬家，昨因將文彬假條失掉，被文彬逐出，又將伊之衣服扣留，因此走頭無路，一時情急，無法生活，故此輕生，該局現令其將文彬找來，飭其退還衣物云，（新生命）

改編保甲 市府月底開會決定

本市區坊等為單位，會由市府方面呈請省府擬着手進行改編保甲，省府當即頒發省會保甲編制條例，令飭遵照，積極籌備改編，市府於奉到後，以是項條例，於本市情形下，不甚符合，故又呈向省府請示，茲以現任五區區長感困難，已諭令於新組織尚未成立前，仍應暫時負責進行，俟省府令到後再行定奪，并定於本月三十一日召集會議，藉以商決各項問題云，（青年社）

匪徒潛集 巴縣龍隱鎮

巴縣龍隱鎮，為渝合間往來要道，地廣人稠，品類複雜，當局為防範未然計，曾派有憲兵，保安隊等駐紮，以資鎮懾，近據潼南等地來渝經過該鎮之人談，近來該地人類複雜，意圖不軌，該地匪徒，多潛該鎮，[illegible]忠於職守，嚴密防範，尚未發生意外云，（新編社）

市府籌建 大屠場
地址柴園壩

本市屠宰場，僅有三處，每處均甚窄狹，對於衛生，頗多妨礙，市府為謀改革起見，擬建築一擴大屠場，以應需要，已覓定地址在柴園壩，現正積極籌備中，至大屠場未成立以前，所有各屠場清潔衛生，特於今日令飭各屠場管理員負責整理云，（交通社）

安克諧發明 活動定位算盤
用定位法則創製 請省府通令採用

陸軍第一百〇四師會計課長安克諧君，辦理會計事務有年，因常感我國珠算，在計算時無確切單位之表示，於每次計算完結之後，其結果表示之數究為何種單位，或千或百，不能立即斷定，更不能於算盤上立即查出，必須由計算者本身之腦力臆斷而定，倘一時臆斷有差，其影響於計算結果之數甚大，故安君為求計算之準確，會於四年前在渝創製珠算定位法，經各商業學校及工商企業機關採用，均稱方便，今安君根據此種珠算定位法則，創製活動定位算盤，其功用在能於未經計算前，即可預知計算後所得之結果，其數字為何種單位，無須加以腦力之思考，算盤上已將各位之單位表現，此計算無論為整數小數，加減乘除，均能運用自如，惟手法與舊盤不得不稍加變更，其形式外表與舊盤相如，上有可隨時輪轉之各種單位數字，表現於算盤之邊，左右操縱，使用珠算人士，方便不少，近聞將設廠大批製造，并已擬具詳細說明書，將呈請省府通令各工商企業及收支機關採用云，（大陸社）

治 產婦科 小兒科
醫師 秦靜明 日本愛知醫科大學畢業
謝興嫣 上海南洋醫科大學畢業

依法呈請中央註冊嚴禁偽貨外，為統一經售起見，自廿五年起由謝益興莊全權經理，並於包面添蓋：「四川全省總經理漳州謝益興莊」長方形一印，尚希認明本主人肖像小標，庶不致誤，此啓！
福建漳州正存恆老富記神麴行 啓
四川全省總經理漳州謝益興莊
批發處重慶三牌坊雙巷子吉昌內陳聯

一牌坊天成商店啓事

緣廖炳森曁鄧國勳合夥貿易，因股東商定將門面暨傢俱底貨一併出頂，正記福隆油鹽糖酒生理，現於七月廿四日承頂立有頂約，當憑證人交款接收，由國勳承頂，已於改牌天成商店營業，所有前屆正記福隆內該外欠一切手續，不與天成商店相涉，茲特登報聲明

國民公報社啓事三

（乙）本報所有對外一切交涉，均由本報正式接洽，並未在外設有分社及派員在外埠接洽等事

本報為謀明瞭各地政治軍事經濟教育交通及社會情形起見，擬徵求下列各縣通訊員，如有應徵者，請先試稿三次，合則函約，報酬從豐

計開 瀘縣 三台 閬中 南充 遂寧 嘉定 雅安 打箭爐 宜賓 瀘縣 內江 自流井 雲陽 開縣 中壩 合川 永川 萬縣 巴中 龍譚

李約伯啓事

啓者本人昨日遺失商務日報第八號證章一枚，除宣向本報掛失并聲明補外，特此鄭重聲明作廢，此啓

事半功倍

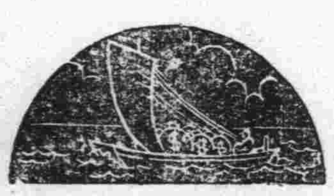

利益優厚

除保障穩固之外更有意外財源可得因本會每月抽籤給彩一次特彩由本會擔保至少二萬五千元此外每二千會中有頭彩二千元二彩二百元三彩一百元四彩一百元并有附彩末彩甚多在儲款期內抽籤一百八十次人人均有中彩希望到期全數還本更有優厚之紅利故加入中央儲蓄會為最穩妥之致富方法

每月付少數金錢 輕而易舉 每月有巨額彩金 希望無窮

保障穩固

加入中央儲蓄會後儲戶之利益即有穩固之保障因本會為國民政府特許設立基金五百萬元由中央信託局一次撥足會計完全獨立且有國內著名金融界領袖充任本會監理委員對於儲款之運用負責監督故儲戶一經加入對於本利之收回即可高枕無憂

中央儲蓄會重慶分會

會址 小什字　電話 六九一
另備章程 承索即奉

主治 急性與慢性五淋白濁，尿道制痛，膀胱發炎，尿管炎，睪丸炎，卵巢炎，喇八管炎，攝護腺炎，淋濁性關節炎，陰門炎，子宮炎，及一部諸症，輕重者一盒痊愈，重者連服除根，（價特別克己）

淋濁新藥愛的生

上海韓奇逢大醫士 黑雞白鳳丸

主治經血不調，超前錯後，行經腹痛，發燒心忙，心跳，久不生育，子宮冷寒，頭腰腿筋骨疼痛，或久患小產，腸胃病少進，外眩迷眼花，四肢無力，胸隔膨悶，飲食不安眠，邪夢，血虧，色不正，或咳嗽，淡紅，帶下，或時熱時冷，午後發燒者，凡患房事內傷所致崩漏血，服之亦能生子，可謂婦女第一聖藥，萬試萬靈，購服一試，其效力便知

黑雞白鳳丸 每瓶洋五元 每打洋五十元打九折
黑色補丸 每瓶洋二元 每打洋二十元打九折
愛的生強腎丸 每盒洋一元五角 每打洋十五元打九折
熊虎鹿片 每盒洋一元 每打洋十元打九折
金剛藥片 每盒洋二元 每打洋二十元打九折
可心症科 每盒洋一元 每打洋十元打七折
月圓 每袋洋二角 每打洋二元打九折
大青龍

中國經理處 上海韓奇逢藥房有限公司
重慶商業場西大街 廣晉恆茸莊 經理
分售號 偏慶商業場晉吉泰參茸莊 益州參號

虎標永安堂重慶分行新張緊要啟事

敝行原定八月一日開幕，茲因裝修尚未完竣，不得已乃「展期八月十日」，「是日正午十二時舉行揭幕典禮」「特敦聘」「李市長執行揭幕禮」「屆期務請」「各界光臨參觀，幷指導一切，無任歡迎，並感盼之至」

虎標永安堂重慶分行謹啟

行址狀元橋門牌二十號

電話一零六四號電報掛號

新華灰號營業處啟事

啟者本號專門採辦大小河石灰運渝躉售如蒙惠顧竭誠歡迎

接洽處　重慶千廝門中行街十號新華灰號

營業處　交貨地點　臨江門河邊

價目　零售每百斤四角　力價自給

批發每萬斤三拾陸元

公園電影

民衆之生

七月廿五日起　上海藝華公司全部有聲

時間　早場十點　中場三點　晚場七點半

鄧培德祕製痔瘡丸

（只此一家並無分店）

痔瘡一病最易留連久而不愈必成漏症即有生命危險鄙人曾得秘傳（一）不數藥（二）不洗藥（三）不用線捆專用內服丸藥服藥一次歷三四鐘時即解大便二三次使毒從大便而出即刻病退有血止血脹痛立消輕者一服全愈重者隔二日再服一次斷根永不復發無論男女內外痔瘡

曾

剪券幷附光洋六角即奉上熱豔小說十部明星照片十張航空券分條三張書券

白金獅香煙

中國人吸中國香烟就是愛國

烟絲增加三成

科學製造　氣味芬芳　煙絲金黃　價錢公道

中國義成煙公司出品

川滇黔總經理重慶厚生

同仁醫院

院長　堀乙次郎
產科女醫師　王聯芳
地址：半邊街十六號

太和號 總店陝西街 分店關廟街 電話一四七 一一六

出製 廣式茶食 瓜子大王 魚皮花生 叉燒牛肉 各種橄欖 廣東臘腸
自運 國產海菜 衛生醬油 糖菓餅乾 名酒饡頭 龍井薔薇 蜜棗橄欖

重慶最首創之機染工廠自製各種色布發門市售貨於都郵街本廠各界提倡新生活請公所購用代客染各種色布印花物品顏色齊全出品迅速特佈
廠址南岸龍門浩電話三〇〇一號
總事處陝西街同生福錢莊內電話五六三號

上海天寶成銀樓
分號半邊街 電話○四三八

腎氣丸
氣壯特效劑（金匱靈方）
上海慈佛藥廠四川經理處啓
主治
男女虛弱陽萎，早洩遺精，眞水不足：「內分泌機能障害」「命門火衰：「副腎腺機能衰弱」「消渴尿病「糖一一腰背酸痛，小便不利」「四肢浮腫，子宮病人，經不姙等」煩熱，失眠，婦人，宮冷，羸弱症，有不思議之神效，「奉贈「神經衰弱」由說明書」
定價每瓶（服七天）洋二元
重慶勸工局街五十號
招請各地分銷處

完全國貨
長城牌
民丹
愛國藥言
年來國步多艱，應該樂用國產，勿以些微無關，但能衆志成城，劣貨市上充斥，備嘗野心痛苦，延長無限熱度，際此夏令已屆，國貨長城民丹，適合國人體質，不但丸多粒大，衛生防疫良藥，望我愛國同胞，想已家喻戶曉，實為圖存要道，可杜漏危不少，自然國強民饒，到處設法抖銷，同胞切須記牢，勿再被人譏笑，疫癘將肆殘暴，藥性和平王道，確是懷中至寶，而且售價公道，要算民丹頂好，共同努力倡導
主治 中暑 傷寒 腹痛 吐瀉 臟脹 頭暈 酒醉 船暈 積食 傷食 氣悶 胸脹
定價 每包五分 每盒二角 小盒一角 四分

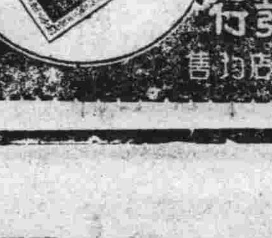

上海望平街中 愛華製藥社發行 全國藥房及百貨商店均售

四川水泥公司籌備處啟事

案奉
重慶市市政府布告內開
「案奉
國民政府軍事委員會委員長行營訓令治信字第一三九三號開：「據四川水泥公司籌備處呈稱，竊本處籌備水泥廠，曾在南岸瑪瑙溪地方購定廠房用地一幅，早已完清購買手續，鳩工建造，正進行中，復奉
委員長示諭，督催限期完成，以應要需在案，近因廠址界內，尚有墳墓百餘座，延久未遷，施工極度困難，懇予出示曉諭，嚴令各墳主，自出示日起，限期半個月內，自行遷移，逾期即由本處代遷，以利工程進行，而免延誤等情，據此，除批示外，合行令仰該市政府即便遵照，佈告限期遷移，仍將遵辦情形，報查，此令等因，奉此，除呈覆外，合行佈告，仰該廠址界內各墳主一體遵照，自佈告之日起，限期半個月內，自行遷移，毋得延誤，此佈」等因，奉此，查自佈告之日起，限期半個月，業已屆滿，所有本廠界內墳墓，除由各墳主自行遷移外，尚有少數，未曾遵辦，亟應尅期遷移，以利進行，茲為便利各墳主起見，再予展限一個月，計自本月二十日起，如再逾限，本處所在，祇有遵令派工代遷，以免不等，務希週知，不可延誤，特此登報，俾衆週知此啓」

本市都郵街
鐘錶眼鏡唱機唱片行
採貨入時　定價特廉
惠購鐘錶得向各埠聯號
免費修理
電話九三三

墨菊牌
絲光線襪
新時代的必需品
美麗　耐穿　價廉　舒適
各地中國國貨公司及各大商店均有經售
墨菊商標
中華第一針織廠出品
地址 上海四川路泰安坊內
電報掛號 有線四五七三號 無線一四五七三號

重慶市南岸幼稚染織工廠遺摺啓事

竊本廠原佃彭安壽大什字街十七號舖房一間設立第三售貨處議取押金法幣三百元並書立押佃摺據為憑嗣因遺失清查未獲刻已解除租佃由本廠書立收到所退押佃法幣三百元之收條一紙註明無論何人拾得此摺據概不生效特此登報聲明俾衆週知此啓

王安桂存單被竊啓事

逕啓者鄙人於民國二十五年三月十六日在都郵街聚興誠銀行儲蓄支部存有王安桂抬頭定期六月命額拾元正之整存整付存單一支號數為一三二六八此號存單被竊除向該行止兌外特登報聲明作廢此啓

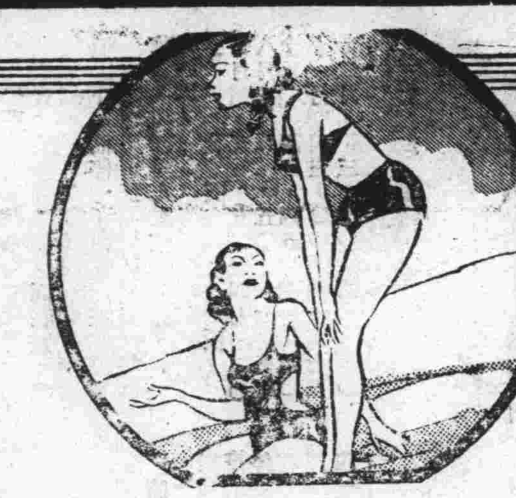

一九三六年式之健美

健美之體格，秀麗之肌膚，非可仗特脂粉而來。必也使體內之糟粕，逐日排除淨盡。血液潔於中。則秀美形於外矣。以羅菓子鹽，為最安全最見效之輕瀉劑。每晨沖飲少許。直接有助健康。間接即增美貌。氣味怡美。作用溫和。請今日即服之。
公大中小三種 瓶裝 化學藥房洋貨 行均有出售

以羅菓子鹽
ENO'S 'Fruit Salt'
(4)

婦女疱塊藥
每包三角
此藥是婦女界的新貢獻專治婦女經閉瘀停血包氣塊癥瘕積聚腹痛潮熱神疲肌瘦心煩惡食肢體腫脹帶下失眠一切久年痼疾耗時費財而未癒者請試服之每包作五次購服孕婦及非本病者忌服外埠函購寄費加一特約
獨家經理 重慶勸工局馬路百十一號 東陸大藥房

洋參大王利豐隆
夏季大廉價
各貨一律九折歡迎一月
期間七月廿八日起八月廿八日止
機會難得 請勿錯過
期滿即止 決不再展
總號 重慶四牌坊

本市中大樑子
五洲大藥房十週紀念
七月一日起
贈送大贈品一個月

私貨被扣 浪人藉口要求賠賞
津東私貨改運平綏線傾銷

天津二十七日電，津東運抵此間之走私貨物，仍絡繹不絕，每日平均約二十噸左右，較前已見減少，至輸出區域，因目下津浦平漢兩路偏設稽查處，查緝頗嚴，故多數由津北寧路購聯運票運往平綏沿線行銷，又浪人每於私貨在各站被扣後，即藉口賠償，要求北甯路賠償，因此常在東站貨廠滋擾，（中央社）

滬上週紗花慘跌
標花跌勢尤巨為歷年所未有

標紗，上週紗布交易所廿支金雞標準紗布，受原棉之激盪，起伏極巨，週初以外棉不振，及現銷清淡而下趨，中間以花市軋空而隨漲，不料週末復以標花之突轉軋多，而又慘落，總之變化之迅烈，實出人意外，無正軌可循，不外投機過甚之所致也，茲將各月價比較列下，

	最大價	最小價	週末價	比較
七月期	二二一，五〇	二〇三，九〇	二〇四，〇〇	小五，八〇
八月期	二一五，〇〇	二〇七，〇〇	二〇七，七〇	小五，八〇
九月期	二一三，九〇	二〇八，二〇	二〇八，七〇	小五，四〇
十月期	二一三，一〇	二〇八，〇〇	二〇八，〇〇	小六，三〇
十一月期	二一三，五〇	二〇八，三〇	二〇八，三〇	小六，〇〇
十二月期	二一三，九〇	二〇八，九〇	二〇八，九〇	小五，二〇

標花，上週花市，初以所方防範軋空起見而停止七八月期之新買賣，致浮多爭了，而狂跌，繼以大多頭暗中續行吸進，而復趨堅挺，終以交割已屆標交品遭過多方收額，局勢慘變，跌過限價以下，而停拍，遠月新花，遂亦隨而猛跌矣，總之上週中花市，波濤洶湧，狂瀾起伏，為歷年所未有，而其跌之巨，尤屬駭人聽聞，而個中人之疲於奔命，更可想見，將各月期價比較列後以見一斑，

	最大價	最小價	週末價	比較
七月期	五二，五〇	四七，二〇	停拍	
八月期	五二，五〇	四七，五〇	停招	
十月期	四三，四五	四一，八〇	四一，八〇	小一，七五
十一月期	四三，〇〇	四一，七五	四一，七五	小一，五五
十二月期	四三，一〇	四一，八〇	四一，八〇	小一，六〇

冀察政會調查 各行鈔票總額

北平二十八日電，冀察政會二十八日令平津銀行公會，轉飭各銀行調查各行發行鈔票額總數若干，列表彙報備查（中央社）

所得稅九一開征
法規財部各司審查中

南京二十八日電，孔部長以所得稅已延至九月一日開征，為期將來施行盡善，已面飭中央直接稅籌備處正副處長高秉坊梁敬錞，將所得稅暫行條例施行細則，會同部內有關各司加以審查，高梁於二十八日下午在處邀請主任秘書李儻，參事汪漢滔蔡光輝，會計司長龐松舟，錢幣司長戴銘禮，公債司長陶昌善等，開會討論，首由高梁對該項施行細則重要內容及起草經過，作詳盡說明，繼由到會各人相繼發表意見，歷時甚久始散，聞結果已將大體審查竣事，即將再呈孔部長核定，（中央社）

津滬日本紗廠 增加紗錠三百餘萬
日企圖掌握我全國紗業 我紗業盼中央整個救濟

我國紡織業內受華北走私，兼以市面不景氣影響，致處境日艱，難於維持之勢，日人在我國各紗廠，遂乘機大事擴充，投資收買經營，現天津日本紡織社，鐘紡織社等，皆在伸展勢力，以經濟壓制辦法，遂將我國恆源，裕源，實成，華新，裕大，及北洋等各大紗廠收歸經營，更在天津特四區購買民田千畝，委報部為代表，始建造裕豐第二紗廠外，並對唐山，青島，石家莊，漢口等處，亦極注意中，上海方面，公大第二，第一兩廠，內外棉九廠，豐田廠，嘉和，日華第一廠，第二廠，大康一廠，東華一廠，上海紗六廠，裕豐一廠，同興一廠，純一廠等二十七家，亦在積極擴充紗錠，以圖掌握全華紡織業，據紡織業界消息，日商在華紗廠共有紗錠數約二百四十餘萬，自此次積極擴充後，約可增至三百五十萬錠，但國人經營紗廠者，以前約有紗錠二百七十萬左右，見天津方面已被日商收買者，約八十九萬錠，更以不景氣影響，逐漸緊縮，故不久將來，日人當可掌握全華紡織業之勢力，但紗業為國家民族工業，影響所及，牽動於國家經濟，社會民生，頗大，故希望中央有整個救濟辦法，俾挽垂危之大工業云，

閩煤油稅 政院令撤銷

二十四日南京訊，政院頃再令閩省府，將重徵之煤油稅，限期撤銷，以恤商艱，

鄂植物油料廠 九月內成立
吳實長電催繳股款

中央社漢口二十六日電，實部所組織之中國植物油料廠，鄂分廠，將於本年九月正式成立，惟規定本省之股本三十萬元，除官股十五萬元可如期繳外，其餘商股十五萬元，迄未認繳，二十六日吳實長特電催促，並將植物油料廠工作程序，劃一辦法，及商人入股之保障與利益，一併寄鄂，

傳授工業

高等肥皂電池化粧品洋漆電渡等數十科傳授函授保能學會專
另有詳章函索即寄
重慶武庫街九六號
國貨實造所

國民政府中央衛生試驗所化驗

調經大王 女界花 白帶救星

主治 婦科聖藥「女界花」專治經血不調，經前錯後，經行腹痛，經脈閉止，色氣不正，或紫或黑，腰痛腹痛，睡多惡夢，五心發熱，心忙心跳，自汗盜汗，氣虛血虧，瘦病咳嗽，飲食無味，胸腹飽悶，子宮寒冷，赤白帶下，久不孕育，半產傷胎，或房事所傷，以致崩漏，以上各病，服下之後，藥力絕大，萬試萬靈

凡子宮寒冷赤白帶下者服之特效
凡經行腹疼腹中痞塊者服之特效
凡身體軟弱飲食少進者服之特效
凡結婚多年久未受孕者服之特效
凡頭迷頭痛心忙心跳者服之特效
凡氣虛血虧咳嗽痰喘者服之特效
凡經血不調色氣不正者服之特效
凡腰腿疼痛四肢麻木者服之特效
凡因氣而得胸腹膨悶者服之特效
凡每逢有孕連傷數胎者服之特效
凡七癥八瘕腹成塊病者服之特效
凡各種癆病午後發燒者服之特效

專治婦女經血不調提前退後色氣不正等症

此藥專治婦女經脈不調，色氣不正，或先或後，或黑或紫，癥瘕痞疳，肚腹疼痛，腰腿酸痛，四肢無力，或崩漏不止，虛火上升，頭目眩暈，瀉肚，痢疾，氣橫，驚悸，怔忡，胸悶，眼悶，惡心嘔吐，咳嗽痰喘，心虛心跳，五心發熱，一切病症，百靈百驗，輕者三四盒可愈，重者連服一打保管除根。

女界花定價每盒壹元四角每打拾四元現初次到渝為患病女同胞試服效力為何大犧牲買一送一二月為限過期原價無折扣
外埠函購請郵匯至重慶分行加寄郵票二角照寄不誤

大門送 總行上海（啟新製藥廠）
駐重慶獨家總經理 蒼坪街馬路卅壹號 上海啟新大藥房 駐渝總發行所

考練習生廣告

乙 報名地點 城內演武廳街社交會堂 手續（一）繳二寸半身像片一張報名費半元（二）（同等學力）
丙 考試科目 初中：國文 數學 公民 自然 高中：國文 英文 數學 理化 史地
丁 考試時間 八月十九號
戊 開學 八月二十七號
己 本校附設初中補習班

和成錢莊 華通物產股份有限公司 四川生絲貿易公司 聯合招考練習生廣告

（一）名額 和成錢莊，華通物產公司，四川生絲公司，正取各拾名，備取各五名
（二）資格 一，高級中學畢業及商業職業學校畢業或具有同等學力者，二，品行端正身體健全無惡劣嗜好者，三，志向堅決具有服務社會精神能忍苦耐勞者
（三）年齡 十八歲以上廿五歲以下
（四）性別 男性
（五）報名 一，地點重慶陝西街和成錢莊 二，手續 A，繳納最近四寸半身像片一張 B，繳納畢業文憑或學校證書 C，填具投考志願書 三，時間自七月廿五日起至八月廿日止
（六）考試 一，科目（A，初試科目國文，數學，英文，常識 B，復試體格檢查，口試，測驗）二，日期八月廿三日午前七鐘至午後二鐘 三，地點重慶（考場臨時公佈）
（七）就職 考試取錄各生除登報公告外並具函通知限期覓定殷實担保經認可後始得就業

和成錢莊 華通物產公司 四川生絲貿易公司 練習生考試委員會

上海馥亞電機公司重慶修理部啟事

啟者本部由上海公司派高等技師來川專門代客修理各種無線電器暨添配零件技術精良收費低廉若蒙惠顧無任歡迎此啟

晴霞第二攝影場啟事

啟者敝館營業雜粮市已歷七載荷蒙各界雅愛無任感佩惟以地勢偏狹未定有副各顧主雅望殊深歉仄況近馬路增加尤覺地道偏僻茲特組織第二攝影場於狀元橋以便顧主蒞臨

李雪懷啟事

敬啟者雪懷已辭卸明星職務現承晴霞第二攝影場聘為經理敬祈各方好友時錫南針並指導是荷

山西杏花村汾酒到了

此酒產于晉省汾洲杏花村異香撲鼻非人所造之能係該地之神井故也經唐代醉八仙歡稱贊美至今數千年來早已遠近馳名

詩日
清明時節雨紛紛
路上行人欲斷魂
借問酒家何處有

每瓶定價二元
九扣歡迎

總批發處 下陝西街益州參
分銷處
下陝西街中西一
下陝西街新記飯
下新豐街義源醬
西大街中原酒
縣廟街梅園飯
龍王廟街美店號

病者福音
重慶電療院

本院除完備普通醫院應有之各種診療設備以外，並備有最新「愛克斯光」，「蘇魯古斯燈」，電器透熱器，柯羅梅亞燈，「太陽燈」，及其他功效卓著之各種最新式電療器械，無論「內」「外」，耳，喉，肺，腸，胃，心臟「一之疾病，及透視入體內之「槍彈」，「縫針」，「玻片」，與「藥石不治」之皮膚，花柳，產婦，各種疑難雜症，「禿頭」「癱子」等症，一經本院專門診斷，分別治療，無不着手成春，立見功效，亦有驚人之特效，他如一面治療法不同之特點，患病諸君，曷興乎來。

時間 門診上午九時至十二時，下午一時半至三時半 出診午後四時至六時，病重者隨請隨到

院址 蓮花池六號
電話 一七五號

德利機器廠緊要啟事

本廠之人經理經衆股東議決作為收束所有門面家具及全部生財悉行頂與協記德利繼續營業憑證將各項手續辦理清楚所有債權債務以及未完結事件從登報之日起限於兩月內由本行經理人自行完清楚概不與協記德利相涉此啟

協記德利機器行緊要啟事

本行集資承頂德利門面家具及全部生財憑證將各項手續辦理清楚繼續營業至於該行債權債務及未完事件事問經手不與本行相涉除向官廳存案備查外特此登報聲明此啟

陝懷清失票聲明作廢

啟者記於六月十日由巴中交郵寄渝匯票一張計洋一千元正途中被劫票面註明巴字第九號協記抬頭六月底期向渝水巷子林惠民先生照交巴中慶源祥經手李壽芝立票除即向出款之家止兌外特此登報聲明誠恐中外人士拾得概作廢紙無效此啟

上海皮鞋公司重慶分公司開幕預告

本公司由上海分此訂製各種新式男女皮鞋精緻耐久價格極廉并代客修補各樣舊鞋廿四小時即可取貨如蒙賜顧請駕臨都郵街沙利文餐館對面十一號二樓面洽一俟房屋修理完工即正式開幕歡迎茲將修補價目列后
單修後根六角
單修尖子一元二角
尖子後根同修一元八角

亨達利

鐘表領袖
亨達利
不吹法螺 去除一切假的手腕
不尚虛偽 實事求是
備貨第一等高貴
定價硬是相因
專營鐘表眼鏡唱機唱片
注意 惠購鐘表唱機可向外華聯號免費修理
地址 重慶下都郵街
電話 一三二一

第三張 中華民國二十五年七月廿九日 商務日報 星期三 第十一號

地址重慶中陝西街二八號電話二三三九號

旅行出發勿忘如意膏

溫和天氣正旅行良好時機但蟲螫跌損擦傷割傷甚至灼傷燙傷一類之意外事故隨在難免故智者防患於未然常備如意膏於行囊以防萬一

如意膏清涼滋潤消毒生肌爲現代最良之外治劑既善治上述各種皮傷亦速愈各種皮病如疹瘰疥癬熱癤膿疱等症

甘肅西和陸軍新編第十四師第二旅司令部閭仰之君來書云「余嘗試用貴局如意膏覺其功效甚佳一經擦上立見清涼滋潤同時且確有消毒生肌之效」

如尊處無從購買如意膏可直向上海江西路四五號韋廉士醫生藥局函購每盒七角一六盒三元五角郵力不取

新到 植物油燈

歡迎各縣鄉場市鎮商號代銷

批發格外優待

零售價值公道

重慶被面大王永興隆 地址陝西街 電話六二六

支店縣廟街 電話二三二

文店小什字 電話二三三

巽新洋行 蒼坪街

夏季大減價

鐘表眼鏡化妝品香品照碼八折

文洋玩食定克

酒品價己

成都人道美白話文

重慶城，講衛生，新街口，纔橋成，調五味，賽山珍，新生活，玻璃瓶，送親友，勝菜羹，凡賜顧，

萬商雲，人道美，租舖門，採川產，本千金，無海味，簡而文，裝璜好，便攜行，新開幕，克歡迎，

於食品，已鑒情，第三號，專派人，鹹菜店，有聲名，罐頭巧，製造精，自己食，利看輕，

上海統一公債

	廿八日市價	較上日漲跌	廿七日市價
統甲八月期	六九〇〇	漲六角	六八四〇
統乙八月期	六五三〇	漲五角	六四八〇
統丙八月期	六一八〇	漲六角	六一二〇
統丁八月期	六二一五	漲七角五	六一四〇
統戊八月期	六一八〇	漲一元零五仙	六〇七五

氣勢暢旺　漲風猛厲

四川善後公債 漲風發動 勢難遏止

此間證券交易所經營證券業者，日前自聞二中全會決議免去粵陳軍職後，投機心動，卽認爲時感飄搖，傾力賣空，繼又傳出中央銀行停止領鈔消息，於是空頭加碼，做空心志益堅，準備軋多，殊粵桂事件先後相繼和平解決，滬證券市場隨時局轉好，市價日趨上漲，竟超過舊高價，創立新高價，迄至昨前兩日七底交割以後，漲風愈厲，日前希望回跌消息，覺至絕望，昨日開市全場人心變動，空頭既不致殺價，一部份空頭思塡，一部份多頭走多，但有新做多頭者，惟買方氣勢湧旺，賣方不免畏權，於是漲風發動，有不可遏止之勢，大戶空頭，除塡補近期外，遠期尚觀望未勤，故七底交割在通，據傳現貨籌碼尚不致感覺缺乏，不比期內縱漲亦不甚劇，比期後八月期多空額數既鉅，抵補者多，市價能否步滬債市之後超過舊日高價，亦屬意中之事，是在以眞實需要爲轉移云，茲對昨日行情誌後

昨日市價

期別	開盤	最高	最低	收盤	較上日漲跌
七底	七一〇〇	七一三五	七一一〇	七〇二五	漲七角五
八半	七一六〇	七一九五	七一五〇	七一九五	漲六角五
八底	七二三〇	七二四五	七二二五	七二三五	漲五角
九半	七二七〇	無市	無市	七二六五	漲五角五
九底	七三一〇	七三〇〇	七二九〇	七二九五	漲五角五

洋水 以千元計

票額名稱	洋水行市
莊票換川人洋	七十元
現鈔換川洋	六十三元
現鈔換人洋	六十三元
莊票換現洋	無市

掛牌行市

聚興誠銀行

一對國幣一百元

港紙九十六元又四分之一對國幣一百元

國外滙兌

英磅每磅合國幣	一六、五五
美金每元合國幣	三，三三三
佛郎每個合國幣	〇，二一八

金市

標金回跌

浙幫赤金 售出一百三十四元 收入一百廿八元

渝幫赤金 售出一百三十三元 收入一百廿八元

滬標金行市 一千一百二十九元

海關金單位每百個折合法幣二百二十六元七角

利率 以千元計

行情略漲

上海日息 九仙

日折 無市

比期 七元五角

錢市

評委會掛牌

國幣換銅元廿吊〇四百

每百元換銅元二千一百吊

電匯行情

中央銀行掛牌

電匯 一〇〇，二五角

七月底 一〇〇二，五角

中國銀行掛牌

中央本鈔（平過）

國外匯兌

關金十元對國幣二十二元四角一仙

英金一先令二辨士一又二分之一對國幣一元

美金三十元對國幣一百元

法郎七百五十八元又二分之一對國幣一百元

日金一百〇三元對國幣一百元

馬克七十五元又四分之

省外匯率

北平及天津	一〇〇五元
蘇州及南京	一〇〇二元
漢口	一〇〇二元
沙市	一〇〇二元
常德	一〇〇二元
宜昌	一〇〇二元
老河口	一〇〇五元
上海	一〇〇二元

省內匯價

成都	一〇〇二元
萬縣	一〇〇二元
內江	一〇〇二元
大足	一〇〇五元
銅梁	一〇〇五元
江津	一〇〇五元
永川	一〇〇五元
瀘州	一〇〇二元
酆都	一〇〇五元
長壽	一〇〇五元
富順	一〇〇五元

日用品類

米糧 以石計

市況鬆落

此間磧熟米行市，刻因連日均有大雨下降，秋時可望豐收，行市繼前鬆落，昨日成交總數大小河約有二三百石，但兩河存底尚有八九千石，誌將行市誌次，

大河尖磧米	廿七元幾角
中等	二十六元幾角
次等	二十五元角

輪船進出消息

船名	到期	開期	停泊碼頭	開往何地
富陽		廿八日	木關沱	上海
康定	廿八日	廿九日	龍門浩	同
福同	三十日	卅一日	玄壇廟	同
雲陽	廿八日	三十日	嘉陵碼頭	宜昌
民主	廿九日	三十日	施家河	同
民運	廿八日	廿九日	元通寺	嘉定
民來	廿九日	三十日	同	同
民裕	三十日	卅一日	同	同
江北	廿九日	三十日	同	同
江定	廿九日	三十日	同	同
民望		廿九日	紙碼頭	涪陵
民有		三十日	同	同
民慶		廿九日	同	合川
民用		廿九日	同	同
民法		廿九日	同	同
民生		三十日	同	同
民約		三十日	同	同
佛亭		廿九日	朝天門	木洞

布疋 以疋計

金城一九〇鳳陰丹布	十一元七
金城原白十斤布	八元二
金城各色嗶嘰	八元九
金城各色冲花呢	九元七
十三磅金城細布	九元五
金城安安藍布	十一元
金城一九〇細斜軋光陰丹布	十二元
金城原白哈機	八元四
金城清漿漂白市布	九元六
金城灰哈機	八元八
四十碼金城陰丹黃哈機	十二元
金城灰細布	八元八
金城漂白細斜	九元三
金城冲陰丹布	九元七
各色防雨細斜	二十二元
金城冲府綢	九元五
金城原白單布	五元九
金城冲直貢	九元一
金城單漿漂白細布	九元八
三十碼金城黃粗斜	十五元

商品類

棉紗 以包計

勢氣疲弱

十支新紅奎	二六〇七
十支老彩奎	二三五元
廿支採蓮	二八八元
廿支紅雙魚	三〇六元
廿支新三羊	二八七元
十六支紅奎	二八〇元
卅二支紅奎	二八〇元

乾菜 以百斤計

行市平穩

克赤參	二百〇五元
赤烏參	二百一十五元
龍涸參	二百二十八元
黑胡椒	六十四元
新檀木	一百二十八元
石納勾	一百四十二元
黑木耳	一百一十四元
白魚膠	一百六十五元
新湘蓮	六十四元
大單翅	千一百二十元
提面肚	五百八十元
[illegible]瓜子	二十六元
小西米	二十四元
米白蠟	一百三十五元

藥材 以百斤計

銷胃健旺

子蓄連	三百九十五元
連半夏	二十四元五
木瓜	三十六元
出號玉京	三十元〇二
頭號玉京	四十元〇二
宅夕	二十六元二
統育	三十六元二
茜王	三十八元二
次洋片	二十四元六
通體	七十四元
刁王	八十八元
白芷	九元五
蘇王	三十六元二
龍大黨	六十一元
賞麻	一百七十八元

有李太白酒後作詩日

四川省政府財政廳 通告

查本廳所發六期省庫券暨庫支款據遇字號短期借據三種刻須清理以便籌議償還辦法特此通告希持券人於券上加蓋背章持向重慶新街口美豐大樓本廳駐渝辦事處登記爲要此告

號店號

教育部修正中小學科目及每週教學時間仍切合適用

中華書局編印之中小學新課程標準適用教科書

教育部於本年二月十八日，公佈修正中小學教學科目及每週教學時間總表，並規定實施辦法，令行各省市教育廳局遵照；復於二月二十七日，召集書業同人談話會，討論關於教科書編輯及審定事，定有辦法若干條，綜合上述辦法之要點，摘錄如次。

（甲）關於小學部份者

一、二十五年度起，小學一律遵照新修正之科目及每週教學時間總表辦法，惟小學常識科自然及社會教科書，限於中年級得沿用至初級畢業時爲止

二、凡巳審定之小學教科書，內容無變更者，其有效期間一律展期一年

（乙）關於中學部份者

一、二十五年度之初高中第一二年級，應自第一學期於本年秋季開學起，須遵照部頒修正之教學科目及教學時間表辦法，故修改較多之初中一二年級公民及一年級生理衛生，高中第一二年級公民二年乙組之算學及一二年級之本國地理，均須採用依照修正課程標準編輯之教科書

（丙）關於中小學教科書者

一、凡巳審定之教科書，內容與修正課程標準完全相同者，得照其有年限，不予變更，倘於今年滿期者，延至明年六月底止

二、凡巳審定之教科書，內容與修正標準——小部份不同者，應修改而不及修改者，至明年六月底失效

稿自敝局編印之中小學新課程標準適用教科書，主要科目均經教育部審定並頒給執照，照此辦法，均在有效期內，其標準修改較多必須按照修正課程標準改編之初中生理衞生，初高中公民，高中乙組代數及本國地理，均己先後付印，不日卽可出版，凡其他中小學各級新課程標準適用教科書，編制精審，極便教學，印有各科內容概說，備索審閱，歡迎批評，倘蒙採用，不勝爲幸，幷請諸教育界公鑒

重慶中華書局謹啓

獨售一味 行銷十九年

頭痛救星 天字牌頭痛丹

立刻止痛 功效神速 一服卽愈 萬試萬應

每瓶一角 每打一元 批發代理 均有優例

上海百中堂藥房出品

各埠藥房均有出售

四川省代理處

敍府北大街 寶元通號

瀘縣迴瀾路 寶元瀘號

分銷處

成都西東大街寶元蓉

南溪中正街寶元南

安江北街寶元江

重慶小什字寶元渝

黃承彥商標

金靈丹

危險急痧
霍亂吐瀉
時令急症
奏效特靈

藥

貝母精

肺癆哮喘
痰湧氣急
新久咳嗽
老幼咸宜

五分鐘見效

油

三多星

瘡癬癩疥
着膚卽靈
皮膚諸症
無不通

藥膏

總發行所重慶中華大藥房 地址黌學街 電話八九七

分經理處重慶 華德大藥房 地址縣廟街 電話一四六

華法大藥房 地址下都郵街 電話一一一二

中國各埠藥房均有經售

藥油霸王

二天油

有五十餘年老歷史
有中外各國大省市數十分行
有中外各國數十國政府的親賜名譽獎章
有獨一無二打破空前紀錄的偉大藥力

特長一瞥

二天油：是人們的良好救星、是百病的鐵甲勁敵：如君從現在起改用二天油：保你今後必自動的拋棄其他的油，不再想用其他的油，如君從現在起常備二天油：保你今後隨便任何病症都怕此二天油：使君彌篤堅信二天油：二天油：能使人人用之，愛若珍寶，愛不忍釋，有如父母之愛其子，兄之愛其弟，姐之愛其妹：二天油：使百病見之，馬上治愈，馬上撲滅，別藥醫不好者，二天油：少許卽能醫好，別藥不見效者、二天油：少許卽能見效，種種功用，罄竹難書，舉凡學校，機關，紳商，法團，居家旅行，隨時隨地：確有不可須臾離之必要。

功用簡舉

四時感冒、傷風鼻塞、四肢困倦、中風中痰、瘴氣癘毒、時行瘟疫、霍亂吐瀉、絞腸急痧、肚痛痢嘔、風火牙痛、清暑解煩、提神醒腦、無名腫毒、刀傷跌打、止咳化痰、蛇咬畜傷、遍身痕癢、頭暈眼花、胸膈悶脹、驚風吐瀉、搽食兩用、卽用卽好、功用泛廣、褚壘難盡、每瓶原定一角茲從七月廿八日起八月廿八日止九折歡迎一月外送贈品（一瓶一打不同）

總經理利豐隆附啓

啓者敝號自總經理廣東二天堂二天油以來為提倡國藥推廣銷路起見卽招請本外各埠數十推銷代為經理茲為更進一步力求普及起見同再登報擬單就本埠市區內再邀數十推銷共同推廣如有中西藥房以及百貨商店有願意担任斯職者請卽向敝號接洽如接洽同意一律作為試賣售出之欵陸續交付折扣及獎金仍照長期推銷一樣優待試賣期間暫限為舊曆八月半如到彼時推銷者有成效雙方均樂意再繼續進行時方再往下另議以後種種細節機會難得幸勿錯過至外埠有願意推銷者仍照樣歡迎但上列各情則不在此例另有簡章說明請來函索寄可也此啓

廣東省二天堂大藥行出品全川總經理重慶四牌坊洋參大王利豐隆廣告部製

各地珍聞

寡婦再醮 捐身價建造解放亭
亭落成日倩戴東原撰碑文
但願此後永遠不聽見寡婦縲夫的啼聲男女大家都得歡歡喜喜自由

寧波通訊，鄞東大堰鄉鄉公所，前以呈報建造解放亭始末，請求褒揚給獎，到縣之後，縣府即指令鄉公所，謂建造路亭，以利行旅，固屬好事，寡婦再醮，而索賣身價，根本違法，卽飭之造亭，亦難褒獎，殊不可風之於世，且孀婦再醮，法律上本無禁止明文，而無所謂解放，呈請獎勵，礙難照准云云，記者以事實不明，乃向多方調查，茲以所得，詳誌於後，日前浙江建設廳長伍廷颺氏來甬，偕陳縣長赴高秋塘視察，經過解放亭內，略事休息，伍氏並李鏡西，聽解放亭碑文爲戴東原用白話所撰，體例尚新，乃託陳縣長代抄一份，以資觀摩，陳縣長乃轉面諭大堰鄉公所代抄碑文，而該鄉鄉長乃小題大做，呈縣請求獎勵，提倡該解放亭，於民國六年間，由青載東堰民戴甲先與其長嫂夫死改嫁，所得賣身價，捐建涼亭，亭落成之日，戴東原代撰碑文，以記其事，碑文云「解放亭」，……去年長嫂因夫死多年改適，以俗例得有身價，遂商准次兄阿立，將價鉅人甲先生捐建的涼亭，他們的家，原來不是素豐，而能夠做如此好的慈善，還眞可愧煞一毛不拔之富者了，……他們的寡妻死，做男的可以再娶，那末夫死的女的，當然也可以堂堂的嫁人，……但願此後我更永遠不聽見寡婦縲夫的啼聲，男女大家都歡歡喜喜自由自由過日子，所謂賣身錢之惡習慣，當然要嚴行剷除，因名之曰解放亭，民國十六年一月，戴東原敬撰。

亞國被意國併吞 施劍翹獄中賦悲詩
憂時識世努力練習大小楷
讀書作文今後願做小說家

天津消息，施劍翹刺孫案，二審判決後，施及檢察官均不服，上訴於最高法院，記者昨日乘暇，赴西頭看守所，訪問施女士，接見時，施女士態度非常閒逸，去冬手刃父仇時之短髮，已能挽成垂髻，身穿青綢衫，足着高跟鞋，持小蒲扇，笑容可掬，記者首詢以最近生活如何，施答稱，監所生活尚稱安適，近日天氣雖漸炎熱，但伊所居爲在南務，故涼爽異常，反覺室外空氣燥熱不可耐，身在監獄，乃如避暑，記者續問京、太原有無人來探視，則稱老母刻仍在京，吾弟則已經去信阻止，恐有誤公事，二弟在京出老母無養，至吾夫施公，亦因公忙不獲前來，更詢以獄中如何消遣，及最近對讀書作詩興趣如何，施稱最近對於作詩不感興趣，惟於聞說亞國被意國吞併後，略有感觸，曾草五言一首（原文從略），內有警句曰「自依賴國聯者，可從夢裏悶，身不振作，枉求旁人哀」，以後絕少作品，對練習大小楷，極願努力，現覺腕下筆力已較進步，惜尚不能成體，向法家獻醜耳，讀書之志未衰，近來看文學大系，讀近代作家短篇，頗感興味濃厚，嘗以小說中有情形離奇者，皆極好小說材料，故余擬訪問諸監中長官，據稱監中各犯，殆無一人不有一段情節離奇之故事，可泣可歌，可以驚世，著者與各女難友，就彼等犯罪事實，著成小說，今後余願做一小說家云。

李鴻章侍衛所得之穿雲寶劍 被賣藥客深夜盜去
門窗未動 寶劍已不翼而飛 桌上留柬「借寶劍用廿年」

（長興通訊）長興北門外近蘇省宜興交界處上莘村農民歐正剛者，其父在日，曾爲李鴻章侍衛，晚年歸來，在故都得有寶劍一口，名曰「穿雲」，劍鐫有雙龍取珠，鋒利無比，紅綠寶石，光芒閃閃，正剛因父傳愛物，保藏密室，外人知者甚鮮，前日（六日）午，忽來一賣藥客，年約四十，口操皖音，向正剛求觀實劍，正剛甚異，詢之，賣藥者云，早即知江湖，今特遠道而來，正剛乃爽直之輩，即取與觀看，賣藥者接在手中，細觀多時，有不捨之意，即出五百金購之，正剛因家傳愛物，故堅拒絕，該賣藥者無奈出，翌晨正剛起床，見床前桌上，忽有鈔票一疊，及一紙條，上書「寶劍借用二十年，留作租金五百元」，正剛即至藏劍處觀看，門窗未開，寶劍則已不翼而飛，明知係昨日之賣藥客所盜，然亦無可奈何也。

萬里不停留飛行 空前壯舉完成
由莫斯科至赤塔 費五十六小時餘

塔斯莫斯科訊，據人民重工業委員會航空中央部報告，本部前命二五號機作自莫斯科至赤塔之萬公里不停留飛行，該機現已完成其光榮的使命，該機在天空共計六十六小時二十分，途中屢經艱難，在齊莫利亞境突遇北極旋風及秘密之烏雲，該機停留於四千米達高度間凡五小時，遇每小時七十公里速度之迎面風，作盲目飛行，該機並復爲冰塊所壓，經過史丹諾夫山嶺時，飛機人員曾作努力之奮鬥，越烏克芝嶺時，該機復遇南方重霧，此時該機全身均爲冰塊所遮，本部接此報告後，認爲該機已完成其使命，當電令降落，在本日（二十三日）十三點四十五分時間，遂于中安全降落赤塔附近，計航行全程九，三七四公里，該機雖歷經艱險，但機身機師均仍完好云。

瀟湘梅鹿丸

△瀟湘梅鹿丸主治說明▽

「梅鹿丸」爲遜清宮內秘方，治療女界諸症，效驗異於尋常，風行各地，南北醫藥各界之贊許，保存試用，有效認爲婦科第一之聖藥，凡婦女經血不調，赤白帶下，子宮寒冷久不受孕，或血虧氣弱，屢患小產，或脾胃虛弱，少食無眠，或心腹疼痛，結聚脹滿，或七癥八瘕，及產後乾血癆症，骨蒸發熱，氣短咳嗽，頭迷頭暈，耳鳴眼花，五心煩熱，自汗盜汗，心跳心忙，腰疼腿疼，以及產後腹痛，惡露不盡，一切婦女百病，服此「梅鹿丸」無不藥到病除，百發百中，萬試萬靈，且此丸又能舒肝運脾，和血養榮，調經利氣，生新血，驅逐陳瘀，散凝滯，溫暖子宮，功效筆難盡述，有病治病，無病養身，久服百病不生，美容顏，潤肌膚，老婦服月經復至，少婦服孕育子女，誠爲婦女界無上至寶也。

△瀟湘梅鹿丸醫價▽

梅鹿丸一藥爲遜清乾隆時，御太醫歐陽建先生遺方，爲清宮御用「梅鹿丸」，光緒慈禧太后視爲珍品，此藥在滿清朝理政時代，雖百般勞瘁，每日臨床服用，以至晚年，耳目不減，此皆歸功於「梅鹿丸」，此藥在滿清時代，無人敢售於市，先人曾在光緒六年，清宮太醫院任職，司處方調劑之責，今麥德華醫士不惜將家傳醫道，精通岐黃，復留德學醫，用科學技術，配製梅鹿丸，歸國以後，將所學誠供社會，內由太醫數十年舊日清宮之秘方，用科學方法，製成「梅鹿丸」，爲婦科治療之特效，更將天牛黃，極品鹿胎，西藏紅花，佐以藥配製而成，爲婦女調經保血養血之聖藥，雖多年之痼疾，無不藥到病除，誠婦女之福音也。定價每盒四元，每打四十元，現爲推廣起見，三個月內每盒二元，每打二十元，過期不折不扣，外埠函購，貨款匯到照寄不誤（郵費免收）

重慶上大樑子一二二號昌佛旅館樓上駐渝德華氏藥房發行所

本市代理處：都郵街太平洋藥房，小樑子萬國藥房，中大樑子東亞藥房，上新豐街中英藥房，蒼坪街三十一號新大藥房，除此八家外別無分售。

新川影院

七月廿八起映三天 華納公司出品 有聲愛國巨片

民族精神

票價 時間 照常

四川善後督辦公署憲兵訓練所第三期招生廣告

一，招考名額 二百名
二，受訓期間 三個月
三，考選資格 初中畢業或有同等學力者
四，報名時間 七月二十日起至八月十六日止
五，報名地點 重慶藥王廟街憲兵訓練所
六，考試日期 八月十八日起廿四日止在本所考試
七，開學日期 九月一日

招生佈告簡章存所報名者可到本所傳達室取閱

電療
專治藥不生效的內外疾患

愛克斯光
專看內部臟腑隱疾

添設座科 確屬貧苦臨藥免費
地址龍王廟街 電氣診療所 電話一〇六八

王浩仁醫師 改夜間看病
地址：一牌坊廿七號
時間午后七鐘至九鐘
診金：普通號每次壹元

贈 白帶球 試用 送
白帶球

婦科名醫許壽仁先生發明之「白帶球」一藥，專治婦女白帶，黃帶，赤帶，淋病，月經不調，服痛，久不生育等症，常日見效，永遠斷根，如服藥無效者，請用此藥保證一盒即到病除，絕無他慮，儘可購買一盒試用，倘無效，不但退回藥價，再贈送一盒，第二盒退回還洋一元，決不食言，可索詳細說明書，面索即贈，函索請附郵一角，印刷費外埠寄費每盒大洋一元一角，優厚章程函索即寄。

總發行所南昌上水巷街昌明藥社
重慶總經理處上都郵街馬路太平洋大藥房

通遠汽車公司
新式汽車 日夜出租
速迅快穩 隨叫隨到
電話一一七七號
總站 道門口模範市場十四號
第一分站 通遠門外黃家埡口
第二分站 閣花潭[illegible]

一二四二

止小兒嘔吐不用灶心土
宜代以嬰孩自己藥片

止小兒嘔吐，爲何還用那老式不衞生之灶心土，宜用現代醫藥科學產品嬰兒自己藥片，以免小兒無謂之痛苦，嘔吐之原因，每爲胃中有激刺物在，此藥片善能除胃中激刺，且能調和胃臟工作，故此片有速效，十母稱道健康喜樂多種。胡九福君書云，小兒出世後八月，啼哭無常，嘔吐不止，即服嬰孩自己藥片，見效，乃漸壯強，嬰孩自己藥片，治嬰兒腸胃及出牙各症，功效有驗，各藥房均有出售，或向上海江西路四五一號韋廉士醫生藥局郵購，每瓶大洋七角五分，三瓶二元，郵力不取。

一二四三

婦女病之經驗治療品
韋廉士醫生紅色補丸

多數婦女現雖不如從前之柔弱，但事實上婦女之體力，仍較弱於男子，而需求仍較大于男子，是以婦女欲在體力上與男子並駕齊驅，必須以時得着相當助力，此種助力應付不時之需，而無不當者，其韋廉士醫生紅色補丸，補血健腦，馳名世界，各地婦女業已於此獲得極大助力，廣東靈山縣立女子小學前校長韋志堅女士，亦其一也；韋女士近自廣州中華北路二六號寓所來書云「鄙人前患月信不調，頭暈眼花，精神疲倦，夜不安眠，飲食減少，面黃肌瘦，服藥無數，終鮮效驗，後由友人介試服韋廉士醫生紅色補丸，食量漸增，睡眠安適，於是月信亦正常，諸恙盡去，現已轉弱爲強，與前判若兩人矣」。韋廉士醫生紅色補丸爲血虧體弱，神經衰弱，食滯失眠，早老，腎虧，經痛，背痛，月經失序，及其他婦科各症之效藥，已世界馳名，各藥房皆有出售，或向上海江西路四五一號韋廉士醫生藥局函購，每瓶一元五角，六瓶八元，郵力在內。

勿令花鳥笑人

此寥寥數字，洪覺冷語，非但爲衣食終日奔波者之處不勝慚愧，亦當爲無常伏君不能讀詩，爲當人者所警，輪與花鳥占春，保健時而因胃腸領導，效力清腸胃，……凡遇頭痛，疾病量大，胃腸不清，消化不良，便秘，痔瘡，頭暈眼花，精神不振，皆可服韋廉士醫生清導丸，……已經上海各藥房均有出售，每瓶大洋一元，或向上海江西路四五一號韋廉士醫生藥局郵購，郵費不取。

讀書旬刊 DU-SIE SHRHKAN

第十四期　一九三六，七，二九。

談談周繁漪——讀「雷雨」後

尤夫

讀完「雷雨」後，周繁漪這個女人，總是浮在我腦海裏了，不安心想到她，但她總無緣無故的來到我的面前。

蒼白的臉色，被熱情燃燒得發紅了的眼睛，雪白細長的雙手；性格是勇敢的，固執的，遭遇是非常可憐的，這就是代表中國無數舊式女子的周繁漪。

她僅僅十幾歲，便嫁給一個四十幾歲的象閻王一樣的周樸園，她對他沒有愛情，只有恐懼，同時又沒有家，沒有朋友，只是孤零零的，除非死去，永遠不會離開牢獄的囚犯。

但是，生命的火，在她身內燃燒，她要愛，要生活，於是她愛上了周樸園前妻的兒子周萍。可是，周萍是一個很自私，很懦弱，披上虛偽道德的外衣的人，他和繁漪發生關係後，又失悔起來，所以他想酗酒來忘去過去的他認爲是罪惡的事，同時，又愛上了家裏的使女四鳳藉以重新生活

勇敢的繁漪與和他兩樣，她至始至終不認爲她們的錯，決沒有悔恨，只有不斷的同生活掙扎的魄力。

當周萍要把四鳳帶走到礦上去時，繁漪再三的不要他走，即使要走，也要把她帶走，并承認他可以和四鳳結婚，亦不要鬼棄她。

「這一次我求你，最後一次求你。我從來不肯對人這樣低聲下氣的說話，現在我求你可憐可憐我，這家我再也受不住了。今天這一天我受的罪過你都看見了，這樣子以後不是一天，是整月，整年地，以至到我死，才算完他厭惡我，你的父親；他知道我明白他的底細，他怕我，他願意人人看我是怪物是瘋子，萍！——」

「不，不，你帶我走，——帶我離開這兒，日後甚至於你要把四鳳接來一塊兒住，我都可以，只要，只要你不離開我。」

但周萍對她的懇求的回答，却只是：「滾開」！「瘋子」！

尤其到許多人在一起，她敢直捷的向衆人宣佈她和周萍的關係，更使人感動極了：

「萍，你說，你說出來；我不怕，你告訴他，我現在已經不是他的母親。」

「我叫他來的時候，我早已忘了我自己，你不要以爲我是你的母親，你的母親早死了，早叫你父親壓死了，悶死了，現在我不是你的母親。她是見着周萍又活了的女人，她也是要一個男人真愛她，要真真活着的女人！」

「我沒有孩子，我沒有丈夫，我沒有家，我什麽都沒有，我只要你說：我——我是你的。」

像火一般的熱情，猛獅一樣的勇敢，但是，結果依舊是沒有同情和諒解，她真的瘋了。

這是一幕悲劇，一幕暴露中國社會大家庭制度的罪惡，女人呼吸不到自由的悲劇，犧牲的人不只她一個，但她的行動，性格，和特殊的吸引住人，特別的使人對她同情——憎恨只曉得「撈財」的閻王，不懂得真真愛情，被道德包圍住的周萍！

這故事不是過去的，不是虛構的，大家亦要注意一下，我相信是會看到和「雷雨」同樣的悲劇的。

我沒有這種悲劇，只有在女人求得自由解放後！婦女們，努力吧！

重慶要是有劇團的話呢，這幕劇確實有上演價值的！同時，也誠意地把這本書介紹給讀者。

讀萍蹤寄語選集後（上）

阿玲

萍蹤寄語的作者韜奮先生是現中國言論界的一顆明星；是代表中國大衆意識的權威者；是隨時代的演進而站在最前線的領導者。以他特有的輕快簡潔的風格，流暢的筆尖，刻劃出別人所不能，或不敢刻畫的東西。（該不嫌我說的過火？）只要一週留意時事的讀者恐怕沒有不知道他的，這是事實，所以不用我再贅述。

我所欲寫的是個人讀後這選集的一點兒感想。也許很多讀者也有我相同的感覺吧？我想。

我們讀着，最令我心痛的是：在各强國里如像意大利，英，法，德，北歐的輿論『除了是帝國主義的喉舌外，對中國都存着「輕視？」的態度。』他們不載中國的消息則已，一登總是不是丟臉消息居多……這也不能怪別人，因爲我們自己，尤其是負有政治責任的人，先要問一問我們自己是不是要命，先要問一問我們自己做了什麽不須丟臉的事情！」

回憶馬哥孛羅作東方見聞錄時，讚美東方，尤其是我們中國如何的富庶，人民是生活在何等美麗的天堂、西歐人羡慕中國的那種情緒，到如今反遭人唾棄，相形下我們這些後代兒孫尤其是負有政治責任者是多不成器呵！

其次是堂堂的大英國里有大規模的「貧民窟」，據調查的報告「在倫敦的貧民窟的地窖里面既黑暗而又潮濕，糊在牆上的紙都潮濕下墜飄搖着老鼠和虱子非常的多，住在里面的人很少不因疾病不能生關系的。」意大利「墨索里尼」的充滿社會，失業的狀況可以概見；做事的馬虎；在民生困難之際，堂而皇之的在米蘭築了一個據說在歐洲最大的火車站，專爲紀念法西斯蒂老祖宗的墨索里尼的發祥地的。這和我國隋煬帝的造「行宮」的想頭有什麽不同？德意志的教育是在納粹黨統治之下的，女子進入中學的數量，只佔全數百分之十。其目的當然是把女子推到「牀鋪上」去呵，法蘭西高等教育的資本化本也和其他資本主義國家的教育不兩樣，在受教育者的本身却一天一天的增加恐慌，也可以說日趨沒落，日向窮途末路上跑。」如世界公園瑞士的蕭條……上面的種種事實不都是資本主義的社會將要崩潰的象徵嗎？但不知現時醉心於法西斯蒂的資本主義的統治者，目睹一下，將着何感想呵！

每逢九日出版

介紹「拾零集」與「花邊文學」

周南

「拾零集」和「花邊文學」，這兩本書是魯迅先生作的，魯先生的作品，在國內與國外讀者早有一定的好評，這是大家知道的。在舊社會崩潰、新社會猛烈向前推進的今天，我誠懇的把這兩本書介紹給重慶青年大衆之前。

誰都知道，言論的意識，（一般的，或通俗的在每一個生活抗爭中的，所必須把握着的，尤其文學這一部份是值得特別的注意；魯迅先生這兩本書，雖是一些短評小品，雜感，無聊的，不是人間世，論語，宇宙風，……那樣的作品，而是針對着這不合理的社會制，而寫的，如何推進合理社會的實現？怎樣指示青年們向前？粉碎封建文藝，建設新興文學，……這都是魯先生作品中所常反映出來的。如「拾零集」的第一篇「習慣與改革」一文末段云！

「現在已不是在書齋中，捧着書本高談宗教，法律，文藝，美術，……等等的時候了，即使要談論這些，也必須先知道習慣和風俗，而且有正視這些的黑暗面的勇氣的光明，其實是欺騙怠惰的自己和怠惰的聽衆的。」

又如第二篇「非革命的急進革命論者」其中一段云：

「……在帝國主義的主宰之下，必不容訓練大衆個個有了「人類之愛」，然後笑嘻嘻地拱手變爲「大同世界」一樣，在革命者們所反抗的勢力之下，也決不容用言論或行動，使大多數人統統到有正確的意識，……在行進時也時時有人落伍，有人落荒，有人頹唐，有人叛變，然而只要無礙於進行，則愈到後來，這隊伍也就愈成爲純粹，精銳的隊伍了。」

其他如「沉滓的泛起」，「以腳報國」，「唐朝的釘梢」，……都是很有意義的作品，值得細讀，這兒不一一細述，只好讓讀者們自己去讀好了。

其次再談到「花邊文學，」

「花邊文學」較「拾零集」遲些時間，「拾零集」是一九三〇——一九三一年寫的，而「花邊文學」是一九三三年寫的的作品，「花邊文學」仍然是些短評，雜感，小品文，但這本書可作一九三三年中國文學變遷史讀、文學論罷罷的。

現在我們來介紹下這本書的內容吧！

這本書共六十四篇，這兒祗提出幾篇來談談，例如本書第三篇「批評家的批評家」一文，的確在現時中國文壇上，「倘若一篇所謂「爲藝術而藝術」的作品，合於自己的私意的，便就還登一篇贊成這種主義的批評，或讀後感捧着他上天；要不然，就用一篇假急進的好像革命的批評家的文章捺他到地裏去。」因此末段上告訴我們！

「然而批評家的批評家會引出張獻忠考秀才的古典來：先生兩柱之間貫繫一條繩子，叫應考的走過去，太高的殺，太矮的也殺，於是殺光了蜀中的英才這麽一比，有定見的批評家即等于張獻忠真可以使讀者發生滿心的憎惡。但是，評文的圈，就是量人的繩嗎？論文的合不合，就是量人的長短嗎？引出這例子來的是誣陷，更不是什麽批評（本書十七頁）

其次是『論秦理齋夫人事』

秦理齋夫人及其子女一家四口的自殺。這的確可稱爲集團自殺，這是現社會制度下必處的慘劇，必然會有的現象。因此本文末段說得明白！——

『人固然應生存，但爲的是進化；也不防受苦，但爲的是解除將來的一切苦；更應該戰鬥，但爲的是改革。責別人的自殺者，一面責人，一面也應該向驅人於自殺之途的環境挑戰進攻。倘使對于黑暗主力，不置一辭，不發一矢，而向『弱者』嘮叨不已，則縱使他如何義形於色，我也不能不說——我實在忍不住了——他其實乃是殺人者的幫兇而已』（本書五四頁）

此外還有許多短評，……都是很有價值的文章，這是不能一一介紹了。

啓事

本刊收到工作不少，限于篇幅，祇好慢慢發表。尚望諸位作家多多賜稿；

「現代哲學基本問題」

柳絮

在過去我是不願讀哲學書，就是聽到哲學二字，我也會感到頭痛，因爲那時的哲學書太枯燥乏味而且難懂，所以認爲哲學是高深的神祕的，只要少數特別的學者去研究，我們是根本不要想登哲學的聖堂大廈。

後來讀了艾思奇的「哲學講話」，因爲他寫得通俗，所以我得很有興趣，他常在很小的地方運舉到哲學的方法上去，並且他告訴我在日常生活裏是隨時都有哲學的影響，不過人們不去體味，注意罷了！因此更感起我其他哲學書的興趣，但是其他的哲學書不是思想歪曲的，便是字句太深奧難懂，新近却讀了一本很通俗的哲學書，就是現代哲學的基本問題，全書一共分三四章：

第一章是論一般的問題，一，先解釋哲學是什麽？哲學是領導一切智識部門的總方法論，也就是研究宇宙間的三大現象的科學總結論和總法則。二，因爲現在哲學有唯心和唯物的兩大陣營，因此爭執這世界的本質是物質還是精神，同時也就是物質和精神存在和思維，何者爲主！何者爲副，和究竟思維決定存在！還是存在決定思維的基本問題，在第二節他就解答了，論明哲學是有社會經濟作背景，在某一個社會經濟時代就產生某一代的哲學。

第二章是討論唯心和唯物的是一，他肯定的說世界的本質是物質，精神不過是宇宙發展到一定的歷史階段的產物，所以第二二段的答案就是物質爲主精神爲屬，而存在決定思維，二，指出唯心論的不合理和缺點，對那些主觀唯心各觀唯，康德二元論等的歪曲論調，都正確地加以批判。三，述現代唯物論的史料，從古希臘的原始唯物論近代的機械唯物論，一直到現代的新唯物論的一切過程。

第三章，論新宇宙的基本問題一，說明新唯物論是科學的哲理也是最進步的宇宙觀，社會實踐的方法論。二，指出世界是物質構成的，所以物質是客觀的實體存在於我人意識之外。三，物質和運動，凡是物質總是動的，運動是內在於物質的屬性，所以運動是物質內部發生的。四，關於空間和時間，物質是沒有抽象運動的，它的運動必須在於空間和時間中，物質運動是要以這兩種物質存在形式爲前提，所以空間和時間就是運動物質和物質的運動絕對不能分離的「未完」

重慶

杭州九章綢緞莊

本莊大廉價期間早經告滿嗣因各界踴躍惠顧一再展期茲爲出清夏季衣料并答謝惠顧雅意起見特再「展延兩星期」並將各貨重行「削價出售」期滿「恕不再展」尚望惠顧諸君　幸勿錯過機會特此鄭重聲明此啓

地點上都郵街

柯達

萬利軟片

使君拍得最好之照片

雙層藥膜是柯達萬利軟片之唯一大特色。因其一快一慢。可免曝光不足或過度之弊。故感光伸縮性極寬。凡普通軟片不易拍得之照片。萬利軟片皆能優爲之。君如欲攝影成績優美。非用萬利軟片不可。必裝黃匣。包卷皆備。上有紅黑棋格帶爲記。

美商柯達公司

上海圓明園路一八五號

各科表解叢書

應付中學考試　最實用的速修新工具出版！

比教科書省力四倍　比問答書省力一半

完全表解　編法新奇　學科完備　參考便利　記憶容易

每種學科：可於六小時內自修完畢：：題材豐富　一切難題：：完全解決

記憶力較次之學生，得此一書，即可與課本互相對照，自由進修，獲益無窮。無力入學之青年，讀完本書，與受六年中等教育，有同等程度，應付任何考試，綽綽有餘。

◎第一輯正售特價　計十六種　實價三元　特價二元　精裝三厚冊另加四角　外埠寄費三角二分

●第二輯不日出版！是投考師範畢業考試準備　投考普通行政人員　投考普通小學教師　不可不備之專書　敬請注意

第一輯　今訂四厚冊　實價三元

書名	編者	價
公民表解	周□試	一角
國學表解	謝□豐	四角
本國史表解	謝□豐	四角半
世界史表解	藥□瑞	三角
本國地理表解	吳伯會	三角
世界地理表解	吳伯會	三角
物理學表解	戚昌駿	一角
化學表解	宋孤雁	一角半
植物學表解	蔣蓉生	一角
動物學表解	蔣蓉生	一角半
生理衛生表解	蔣承緒	一角
算術表解	駱承緒	一角
代數表解	駱承緒	一角半
幾何表解	駱承緒	一角半
平面三角表解	駱承緒	一角
英文表解	劉引之	四角

第二輯（在印刷中）

教育概論表解　教育心理表解　小學教材與教學法表解　實習表解　小學行政表解　測驗及統計表解　鄉村教育表解

外埠代售處　重慶・[illegible]：大東書局

上海四馬路九州書局發行

分銷處：武庫街；華成貿易商行

仙花牌香烟空包掉贈品截止啓事

逕啓者敝號前分發渝市上等國貨仙花牌香烟諸承愛吸以致有口皆碑茲因酬答各顧主雅愛特別大犧牲血本大大減價每條售洋一元每包售銅元一千文每支售銅元一百文　所有空包掉贈品至七月卅一號一律截止過期作廢如有積成未掉者希速向指定地點掉換幸勿遲延深恐顧主不知特此登報聲明此啓

重慶興昌香烟行此啓

重慶警備司令部啓事

查本部製發各種證據，爲日已久，損壞遺失甚多，亟應另製，俾利行使，惟夜行證現不適用，特於八月一日收回以前所發夜行證，一律廢止，於必要時，始行製發，茲由本部製新白面紅字之開城證手槍證通過證三種新證，除呈請督署暨核備案并分別函令知照外用特登報聲明，從八月一日起，爲更換時期，凡持有此項證據者即希來本處掉換爲盼，特此啓

免費實授　家庭工藝

本社精教肥皂洋燭乾電氣鍍化妝品調味粉糖果罐頭食物文具輕氣球永固磁漆橡皮圖章乾洗皮衣粉兒童新奇玩品等本利厚家庭工藝十種面授函授均保成功茲爲提倡小工藝運動印一贈免費實授工藝券憑券選習各種工藝不論面授函授一律免收學費函索該券剪報附回件郵票寄上海法租界敏體尼蔭路文貢坊利華工藝研究社即贈（商）

四川省銀行公告

本行呈准四川省政府撥資二十萬元會計獨立增設信託部茲已籌備完善定於八月一日開幕特此公告

同福新藥房

調配萬國藥方　經售馳名良藥

七月十六日正式開幕

地點小樑子　電話六八四

實驗白濁丸　新老白濁　當日見效

此丸純粹中藥服後不害生育專治五淋白濁婦女白帶細頸紅腫小便刺痛遺精滑精精關不固魚口便毒無論急性慢性久年老白濁服後三小時立即見效輕則六枚重則十枚保險除根永不復發每粒洋五角無效退洋斷根之後多服此丸能有強精補腎之功若婦女白帶購服此丸效驗如神患病諸君不妨一試方知言之不謬也。（外埠購丸郵費四角）

地址：過街樓二一六號

重慶仁德醫社　醫士秦鴻恩啓